

la baule +

L'essentiel de la presqu'île guérandaise !

Mensuel gratuit d'informations - N° 199 - Janvier 2021

Elle vit et chante près de vous !



Patrick Poivre d'Arvor

Le journaliste nous fait partager son amour de la Bretagne



Pages 10 et 11

LOGEMENT



L'État prend le contrôle de la loi SRU à La Baule : la réaction de Franck Louvrier

Page 4

MACRON



La journaliste Corinne Lhaïk enquête pour savoir qui est réellement Emmanuel Macron

Pages 6 à 8

Écoutez Dominique Labarrière tous les matins sur Kernews



Du lundi au vendredi, entre 9h10 et 9h30
Rediffusion le samedi entre 8h et 10h

kernews 91.5 FM

Bonne année 2021 en toute liberté

Dans toute la France, dans toute l'Europe, sans doute dans le monde entier, les textes et les discours de vœux commenceront par cette lapalissade rappelant que 2020 a été une année vraiment particulière. Pour la première fois dans l'histoire de La Baule +, en seize ans d'existence, la parution de votre journal mensuel a dû être suspendue en avril, mai et novembre, en raison des mesures de confinement.

La Baule + est un journal totalement indépendant, qui ne reçoit aucune subvention publique. Ce sont les publicités des commerçants et artisans qui permettent de financer la rédaction, l'impression et la distribution. Évidemment, lorsque les commerçants et les restaurateurs sont fermés, La Baule + subit directement les conséquences de cette situation.

La polémique sur la fermeture des librairies aura été l'opportunité de confirmer à quel point la lecture, que ce soit pour réfléchir, apprendre, s'évader ou s'amuser, demeure un besoin vital et essentiel. Depuis des années, nous estimons que, face à Internet qui propose une information en temps réel mais brève, le journal édité sur support papier doit justement se positionner en complément, avec des articles plus longs qui ne sont pas faits pour être survolés en quelques secondes.

Notre ligne éditoriale pourrait se résumer de la manière suivante : tout ce qui est intelligent, tout ce qui nous amène à nous interroger ou simplement à nous distraire, a sa place dans nos colonnes. En feuilletant les différentes éditions de l'année 2020, vous pourrez constater la qualité et la pluralité des interventions qui y ont été publiées. En voici quelques exemples.

Réfléchir et débattre : Ivar Ekeland, mathématicien et ancien président de l'Université Paris-Dauphine, détaille son idée de taxer toutes les transactions financières (juin 2020) ; Jean Quatremer, journaliste à Libération et spécialiste des questions européennes, défend avec vigueur la construction européenne après la crise sanitaire (juin 2020).

Se cultiver : Jean-Luc Chappey, vice-président de l'Université Panthéon-Sorbonne, explique comment la Révolution française a donné la science au monde (février 2020) ; le philosophe et théologien Dominique Avon évoque l'histoire de la liberté de conscience (août 2020) ; le général Jean Fleury, ancien chef de l'état-major particulier de François Mitterrand, nous raconte le destin de Gambetta (septembre 2020).

S'ouvrir à toutes les opinions : le journaliste de droite Ivan Rioufol critique « les traîtres qui nous gouvernent » (juillet 2020) ; le philosophe Roland Gori, proche de Jean-

Luc Mélenchon, observe la débâcle de l'esprit critique (juillet 2020).

S'interroger : Jean-Claude Bourret se montre plus que jamais convaincu de l'existence d'autres civilisations dans l'univers (janvier 2020) ; le juge Charles Prats dévoile l'ampleur de la fraude sociale en France (octobre 2020).

Se distraire : Gérard Lanvin et Olivier Marchal nous parlent de leur film « Papi Sitter » (mars 2020) ; Thomas Dutronc revient sur sa carrière, sa passion du jazz manouche et présente son album « Frenchy » (août 2020).

Cette richesse éditoriale est unique dans un journal local en France et peut revendiquer le niveau des grands hebdomadaires nationaux.

En 2021, La Baule + entend continuer de vous surprendre et de vous amener à débattre, en s'ouvrant à toutes les idées, tout en étant conscient de sa responsabilité éditoriale, car c'est aussi ce qui fait la différence entre un média professionnel et la multitude de fausses informations qui circulent sur les réseaux sociaux. Ainsi, dans La Baule +, vous ne lirez pas que via le vaccin contre la Covid-19 on vous injecte une puce reliée à la 5G, ou que le président Macron a été remplacé par un sosie... L'éthique du journalisme consiste à se baser sur des faits et des documents vérifiés, et à donner la parole

à des interlocuteurs qui connaissent leur sujet, que l'on soit ou non d'accord avec eux.

Au moment où nous bouclons ce premier numéro de l'année 2021, de nombreux commerçants sont inquiets, les restaurateurs craignent de ne toujours pas pouvoir rouvrir leurs établissements, mais nous tenions à être présents afin de ne pas déroger à notre principe de paraître douze mois sur douze, qui fut toutefois compromis par les épisodes de « guerre » (pour reprendre le mot de notre Président) que nous avons connus.

Nous tenons à remercier nos annonceurs, sans lesquels ce journal n'existerait pas, ainsi que les commerçants qui distribuent La Baule + chaque mois.

Nous vous souhaitons, chers lecteurs et chères lectrices, une excellente année 2021, en entretenant le vif espoir de recouvrer nos libertés individuelles, et surtout une bonne santé. Prenez soin de vous, continuez de respecter les gestes barrières et le port du masque car, malgré le vaccin, il ne faudrait pas oublier que ce virus est loin d'être éradiqué et qu'il se montre impitoyable à l'encontre des plus faibles.

Fabienne Brasseur
Yannick Urrien

maïlle M
Une collection pensée pour vous !
Du 36 au 52
LA BAULE (face au marché) - GUERANDE (Galerie Leclerc) - SAINT NAZAIRE - PARIS 6e

VENTE EN LIGNE
<https://maïlle-m.com>

NE JETEZ PAS CE JOURNAL SUR LA VOIE PUBLIQUE : RAPPORTEZ LA BAULE+ CHEZ VOUS !





Jardins
de rêve

DÉCORATEUR D'EXTÉRIEUR

NOUS VOUS ACCOMPAGNONS DE LA CONCEPTION À LA RÉALISATION DE VOTRE PROJET.

Depuis plus de 45 ans, notre principale mission est de créer ensemble un espace qui vous ressemble. Pour personnaliser et faire des lieux où vous vivez des espaces uniques qui répondent à votre attente, Jardins de rêve met sa créativité, sa passion, sa rigueur et son savoir-faire à votre service.

44120 VERTOU - 44240 LA CHAPPELLE-SUR-ERDRE

70, avenue Maréchal Joffre - LA BAULE
02 51 75 40 30 - www.jardinsdereve.fr

NOUVELLE AGENCE

L'évolution de la population sur notre territoire

L'Insee a publié les données de son dernier recensement de la population française. Selon le document, la Loire-Atlantique compte 1 412 502 habitants, ce qui constitue une hausse de 6,3 % en cinq ans, soit 83 728 habitants en plus, entre 2013 et 2018.

Les trois grosses communes de la presqu'île, La Baule, Pornichet et Guérande, affichent une belle progression avec des résidences secondaires qui se transforment en habitations principales. La Baule dépasse Guérande de 10 habitants avec 16 117 Baulois contre 16 107 Guérandais. Franck Lou-

vrier, maire de La Baule, observe une augmentation de 661 habitants entre 2013 et 2018 : « Le rapport de l'INSEE traduit deux phénomènes : la conservation globale de notre population sur notre territoire et l'arrivée constante de nouveaux résidents, ce qui compense les dé-

parts et les décès. Cette tendance est clairement portée par le contexte actuel où le télétravail prend progressivement une part majeure dans notre société. La fibre sera totalement déployée sur la commune en 2021. » Par ailleurs, Pornichet progresse de 0,8% avec 10 592 habitants.

Herbignac, quatrième ville de la presqu'île, poursuit aussi sa croissance (+ 1,9 % par an, pour atteindre 6 900 habitants). Parmi les communes en hausse, figurent également Mesquer (+ 1,8 %) et Saint-Molf (+ 1,8 %). Le Croisic passe de 4036 à 4120 habitants en cinq ans (+ 0,4%).

A l'inverse, comme l'an dernier, Le Pouliguen est la commune de Loire-Atlantique qui affiche la plus forte diminution de son nombre d'habitants : - 2,3 % par an en moyenne, soit 502 habitants de moins. Enfin, Batz-sur-Mer (- 1 % avec 143 habitants en moins) est aussi en baisse.

Du 21 janvier au 16 février 2021

Je fais les soldes en ligne, chez mes commerçants baulois !

jachetealabaule.fr

Soldes



VILLE DE La Baule ESCOUBLAC

@VilleLaBaule #jachetealabaule

N'oublions pas les gestes barrières pour nous protéger les uns des autres

La Baule : les travaux de réhabilitation du Pont Chevrel commencent vraiment

Dans le cadre du réaménagement de l'entrée du centre-ville, les travaux de réhabilitation du Pont Chevrel ont débuté le 23 novembre dernier, avec l'instauration d'une période de circulation d'alternance, puis une réouverture à la circulation pour les fêtes de fin d'année. Mais c'est à partir du 12 janvier que le pont sera totalement fermé pour plusieurs mois, avant sa réouverture prévue le 3 juillet, pendant la saison estivale, jusqu'au 5 septembre, puis à nouveau sa fermeture jusqu'à la fin de l'année 2021.

De la place des Salines, en passant par le siège de Cap Atlantique, jusqu'à la place de la Victoire, c'est toute l'entrée du centre-ville qui sera ainsi progressivement requalifiée. Les travaux entrepris doivent permettre de fluidifier l'accès au centre, tout en favorisant les circulations douces, pour les vélos et piétons, et la largeur de la voirie sera augmentée dans cet objectif. Plusieurs déviations sont mises en place afin de garantir l'accès au centre-ville pendant la période des travaux.

Le parking rue Mermoz sera fermé du 11 janvier au 31 mai 2021. Pour les automobilistes, déviation par la D192 en arrière des Salines et l'avenue de Joyeuse (Atlantia). L'accès au centre-ville reste possible via l'avenue Mermoz / Marcel Rigaud et Escoublac. L'accès aux commerces des Salines est maintenu. Si vous vous déplacez à vélo ou à pied, vous êtes invités à utiliser le passage souterrain de la gare SNCF ou celui qui est situé au-dessus de la voie ferrée avenue des Salines.

Déviations voitures



Déviations vélos et piétons

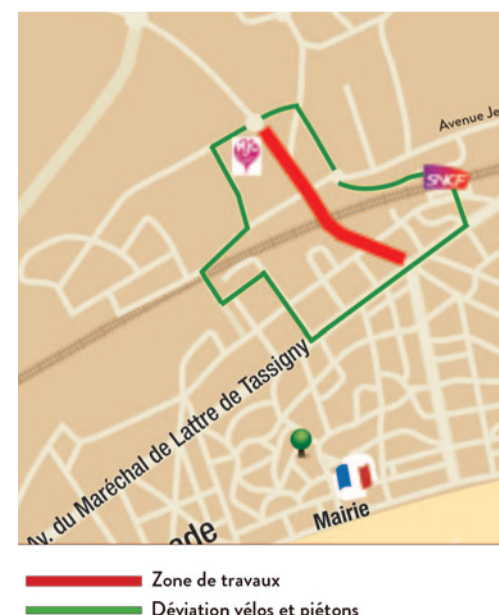

Bonne résolution 2021 ... BIEN DORMIR !

Offres Extraordinaires*
sur de nombreuses literies

* sur articles signalés en magasin - Jusqu'au 19 janvier 2021



MAGASIN de la LITERIE

Rue de la Héronnière - Z.C. Auchan - TRIGNAC - St Nazaire - 02 40 90 15 07

www.magasin-de-la-literie-44.fr - Ouvert dès le lundi 9h30 - En continu le samedi - Livraison et installation gratuites

Pornichet : la commune adopte le 30 km/h et la place du Marché passe en zone bleue



Annoncé cet été, le passage de la limitation de vitesse à 30 km/h sur toute la commune de Pornichet (zone urbanisée et villages) sera effectif à partir du 1er février 2021. Seul l'axe réglementé, allant de l'avenue du Baulois, jusqu'au boulevard de Saint-Nazaire, en passant par l'avenue de l'Hippodrome, ainsi que les routes du secteur campagne (hors zones urbanisées) resteront à 50 km/h. Les zones de rencontre à 20 km/h seront pour leur part préservées et confortées. La municipalité indique qu'elle souhaite apaiser la circulation « pour privilégier et sécuriser les déplacements doux, vélos et piétons. Par ailleurs, cette nouvelle limitation facilitera la cohabitation des usagers dans les rues de Pornichet, dont la plupart sont très étroites ».

Dans le même contexte, la ville a décidé de tester la mise en place du stationnement en zone bleue sur la place du Marché, afin d'anticiper le futur aménagement. L'objectif est de privilégier « le stationnement des clients des commerces, des patients des cabinets médicaux et celui des usagers des équipements culturels et de loisirs (Médiathèque, Espace Camille Flammarion, Ludothèque...) sur et autour de la place du Marché, en reportant le stationnement de longue durée sur le nouveau parking du 8 Mai, situé à seulement 5 minutes à pied ». Ainsi, sur la place du Marché, le stationnement sera limité à deux heures maximum du lundi au dimanche, de 9h à 19h (interdit les jours de marché de 6h à 16h). Autour de la place du Marché, face aux commerces situés avenue du Général de Gaulle et avenue Gambetta, la durée sera limitée à 30 minutes pour favoriser la rotation des véhicules.

Les chemins croisés d'Éric Guérin

Éric Guérin, chef étoilé de La Mare aux Oiseaux, vient de publier un nouveau livre intitulé « Chemins croisés » dans lequel il met en avant son attachement pour la Brière en présentant cette incroyable biodiversité. Nous lui avons demandé comment il se portait en cette période de crise sanitaire : « Nous sommes dans l'attente, avec aucune vision sur l'avenir, mais je suis certain que nous n'ouvrirons pas avant le mois de mars. Lorsque nous avons fermé en octobre, je me suis mis immédiatement en mode avion, car j'ai la chance d'être très bien entouré sur le plan comptable, et nous avons tout mis en sourdine. Maintenant, nous attendons que cela passe. »

Une période qui lui aura permis de terminer son nouveau livre, puisque les textes ont été rédigés pendant le premier confinement : « C'est un livre que j'avais en tête depuis deux ans. Je voulais vraiment faire un ouvrage qui me ressemble, sans aucune contrainte, et je suis allé chercher mon ami Erwan Balanca, qui fait des photos animalières extraordinaires dans la région,

pour lui proposer de partir dans cette nouvelle aventure. Nous avons proposé cet ouvrage aux Éditions Ulmer, qui sont spécialisées dans la nature, et ils ont vraiment été séduits. J'ai écrit toutes les pages lors du premier confinement. » Éric Guérin rend hommage à ces hommes et à ces femmes qui l'ont marqué, qui ont influencé son art et dont dépend son travail : « J'ai voulu expliquer ce choix de m'inscrire dans le terroir et sur mon territoire. C'est pour cette raison que le livre s'appelle « Chemins croisés », parce que je reviens sur tous les gens que j'ai croisés, ou qui m'ont croisé, qui m'ont inspiré, ou que j'ai inspirés, au cours de ces vingt-cinq années en Brière. Donc, on retrouve beaucoup d'acteurs de la presqu'île. » Éric a fait le choix de rester en province il y a vingt-cinq ans, alors qu'il aurait pu ouvrir un restaurant étoilé à Paris. Le défi était difficile à cette époque où tout le monde estimait qu'il était impossible de réussir en dehors de la capitale : « C'est toujours un pari, d'ailleurs, puisque personne ne pousse la porte de La Mare aux Oiseaux par hasard. C'est aussi ce que

j'inculque à mes équipes : chaque personne qui passe la porte vient pour nous. Elle a fait cette démarche, donc on doit lui donner ce plaisir réciproque. Cette maison, c'était un véritable pari. Il est plutôt gagné jusqu'à présent, mais c'est avant tout un pari d'amour, de partage, d'émotion et de sincérité. C'est aussi ce que je partage avec les artisans et les producteurs de la région et, tous ensemble, nous arrivons à être une belle vitrine en créant une énergie positive. Je suis le seul étoilé Michelin de la presqu'île, il faut résister, parce que c'est l'image gastronomique et culturelle de la presqu'île. »

« Chemins croisés » d'Éric Guérin et d'Erwan Balanca, préface de Pierre Gagnaire, est publié aux Éditions Ulmer.

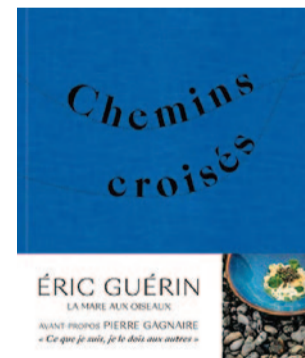

Pornichet : une seconde vie aux coquilles d'huîtres et coquillages



Les débris d'huîtres et des autres coquillages, après consommation, encombrant nos poubelles, alors qu'ils peuvent être valorisés. La ville de Pornichet a demandé au service déchets de la Carène la mise à disposition d'un conteneur destiné uniquement à recevoir les coquilles d'huîtres, de moules, de palourdes, de bigorneaux ou encore de bulots. Il est installé avenue Camille Flammarion, à côté des conteneurs situés à proximité de Quai des arts (face à Inter-marché). Stéphane Cauchy, élu en charge de la transition écologique et de la participation citoyenne, déclare : « Cette mesure va permettre aux Pornichétins d'alléger leurs poubelles d'ordures ménagères, mais surtout, ils offriront une seconde vie aux coquilles qui seront broyées pour devenir un engrais agricole naturel ». Attention, cependant, à ne pas déposer dans ce conteneur de serviettes, rince-doigts, crustacés, crevettes et autres restes de repas. L'opération se prolongera jusqu'au 15 février prochain.

Thierry DÉCO

Depuis 2005

PEINTURE - PAPIER PEINT
REVÊTEMENTS SOLS & MURS
TRAVAUX DE DÉCORATION
RAVALEMENT

DÉLAIS
RESPECTÉS

27, rue de la Paix 44510 LE POULIGUEN
Tél./Fax : 02 40 01 56 25 - Portable : 06 03 36 35 52

SOYEZ ACTEUR RESPONSABLE
DE VOTRE PROPRE VIE ...

Déa PAGEAUD

Praticienne en psychothérapie
spécialisée en gestalt-thérapie
à GUÉRANDE et SAINT-NAZAIRE

deapageaud44@gmail.com

Tél. : 06 62 07 53 95

<https://deapageaud44.wixsite.com/gestalt-therapie>



Le Grenier à Pain
Une autre boulangerie

Michel
Allo... Allo...

L'authenticité du vrai pain de tradition française

303, av. de Lattre de Tassigny
LA BAULE - 02 40 60 28 82

du mardi au samedi : 7h à 19h30
le dimanche : 7h à 18h30

Votre galette = +1€

1 bouteille de cidre à déguster*

Collectionnez nos feves



* voir conditions à la boulangerie
L'alcool est à consommer avec modération



199, av. de Lattre de Tassigny
LA BAULE - 02 40 60 27 28

du lundi au samedi : 7h à 19h
sauf le mercredi jour de fermeture
le dimanche : 7h à 13h

Logement ► L'État prend le contrôle de la loi SRU à La Baule



Franck Louvrier : « Cette tentation de verticalité de l'exercice du pouvoir ne fait que se confirmer. »

L'État vient de prendre un arrêté de carence quant à l'application de la loi SRU sur plusieurs communes de la presqu'île, dont La Baule, afin d'atteindre le nouveau seuil

de 25 % de logements sociaux. Nous évoquons ce sujet avec Franck Louvrier, maire de La Baule, qui explique la situation dans laquelle se trouve la ville.

La Baule + : Le gouvernement a décidé de reprendre en main l'application de la loi SRU à La Baule, comme dans d'autres communes de France, notamment en confiant au préfet l'attribution des logements sociaux. Quel est le contexte ?

Franck Louvrier : La loi SRU, Solidarité et renouvellement urbain, a été votée en 2000, sous le gouvernement Jospin. Elle fait obligation aux communes qui ne disposent pas du taux légal de 25 % de logements sociaux, d'opérer tous les trois ans un rattrapage de leur déficit. La ville dispose aujourd'hui de 816 logements sociaux, soit un taux de 7,94 %, bien en deçà de l'objectif

gouvernemental. Je rappelle que la ville avait 4 % de logements sociaux en 2001. L'effort a donc été important, mais pas suffisant aux yeux de l'État, ce qui amène la préfecture à nous signifier qu'ils vont signer des arrêtés de carence quant à l'application de la loi SRU pour notre ville et d'autres communes de la presqu'île. Malheureusement, cette loi condamne sans prendre en compte l'effort fait par rapport au foncier disponible, car il n'y a pas beaucoup de foncier disponible sur notre territoire et il est beaucoup plus difficile de faire un effort. Ce n'est pas la première fois que cela arrive et l'État décide, pour la deuxième fois, de sanctionner notre commune. Cela a pour conséquence le transfert du droit de préemption

de l'État à la préfecture pendant trois ans, ce qui signifie que nous n'avons plus, en tant que mairie, la maîtrise pour préempter des terrains sur le territoire communal. Ensuite, cela majore des pénalités financières, aux alentours de 230 000 € par an, sans doute plus. Il y a aussi l'obligation de disposer de 30 % de logements sociaux dans les opérations immobilières. Enfin, il y a la perte des droits de réservation sur l'attribution des logements sociaux. Il y a toujours une part des logements sociaux qui est attribuée par la mairie : or, aujourd'hui, ce sera la préfecture...

Pourquoi la droite n'a-t-elle pas remis en cause cette loi ?

On peut faire tout et son contraire avec une loi. L'application bête et méchante d'un texte de loi, de façon idéologique, cela crée toujours des conséquences néfastes pour la gestion des communes. Lorsque la droite était aux responsabilités, nous avons maintenu l'objectif de 20 %, contre 25 % avec le gouvernement Macron, mais nous n'avons pas demandé aux préfets d'être aussi durs à l'endroit des communes qui avaient des difficultés foncières. Cette loi est difficilement applicable sur tout le territoire et la ministre en charge du Logement, Emmanuelle Wargon, a décidé d'être très pénalisante sur l'application de la loi, sans prendre en compte les difficultés que nous pouvons avoir. Lors du deuxième semestre 2021, nous prévoyons de livrer 261 logements sociaux neufs, ce qui est très important. Mais lorsque j'entends la ministre, elle évoque la mauvaise volonté, ce qui est faux car la ville fait des efforts. Malheureusement, elle incarne exactement ce que je n'aime pas au sein de l'État, à savoir la technocratie parisienne coupée des réalités : car si elle avait été élue, elle aurait compris qu'il ne faut pas stigmatiser les maires. Ces déclarations gendarmesques révèlent l'état d'esprit du pouvoir en ce moment, qui ne fait pas confiance aux élus. Cette tentative de verticalité de l'exercice du pouvoir ne fait que se confirmer.

Pourtant, une ville comme La Baule a besoin de ces classes moyennes, notamment de tous ceux qui travaillent pour des commerçants ou dans le tourisme. Or, ils sont ainsi condamnés à aller habiter beaucoup plus loin...

Il ne s'agit pas de remettre en cause toute la loi SRU, mais d'en tirer les enseignements. Malheureusement, je n'entends pas beaucoup de parlementaires ou de représentants d'En Marche ! prendre leurs responsabilités. L'Association des maires de France, avec des maires de gauche et de droite, est fortement mobilisée pour qu'il y ait une évolution en la matière, parce que les propos de Madame Wargon sont injustes et démagogiques. Lorsque la préfecture a repris ses droits pendant une période de trois ans, elle n'a pas du tout fait évoluer le marché en matière d'accession au logement social, parce qu'elle n'en a pas les moyens.

La loi SRU est contre-productive

L'application de cette loi contribue à faire sortir du marché privé un certain nombre de logements, ce qui a pour effet d'augmenter le prix du foncier du locatif privé, puisqu'il est moins concurrentiel, et les classes moyennes ont donc de plus en plus de mal à se loger...

C'est exact. Il faudrait aussi prendre en compte les réali-

tés territoriales. La loi SRU est contre-productive, puisqu'elle assèche tellement le foncier qu'il devient impossible de faire du logement intermédiaire. Et les classes moyennes n'ont pas accès au logement.

Pourtant, une ville comme La Baule a besoin de ces classes moyennes, notamment de tous ceux qui travaillent pour des commerçants ou dans le tourisme. Or, ils sont ainsi condamnés à aller habiter beaucoup plus loin...

Il ne s'agit pas de remettre en cause toute la loi SRU, mais d'en tirer les enseignements. Malheureusement, je n'entends pas beaucoup de parlementaires ou de représentants d'En Marche ! prendre leurs responsabilités. L'Association des maires de France, avec des maires de gauche et de droite, est fortement mobilisée pour qu'il y ait une évolution en la matière, parce que les propos de Madame Wargon sont injustes et démagogiques. Lorsque la préfecture a repris ses droits pendant une période de trois ans, elle n'a pas du tout fait évoluer le marché en matière d'accession au logement social, parce qu'elle n'en a pas les moyens.

Les priorités géographiques sont indispensables

Les communes concernées ne vont plus avoir la maîtrise de l'attribution des logements sociaux au moment où l'on sait que l'État veut répartir davantage sur le territoire national les familles qui posent problème dans certaines villes. Des maires n'hésitent pas à souligner que l'objectif est aussi d'imposer une nouvelle population dans les villes moyennes. Qu'en pensez-vous ?

Les logements sociaux, c'est

fait bien évidemment pour des gens qui ont une situation financière difficile et personne ne peut remettre en cause ce droit. La difficulté des pertes des droits de réservation sur l'attribution des logements sociaux fait que la ville perd toute latitude à positionner des candidats ayant un lien avec la commune, parce qu'ils y habitent déjà ou parce qu'ils y travaillent. L'application bête et méchante d'une loi entraîne toujours des difficultés et il faut s'adapter aux réalités. Sur le point que vous évoquez, je rencontrerai le préfet prochainement pour lui faire comprendre que la situation à La Baule nous oblige d'abord à répondre aux gens qui ont des difficultés sociales en matière de logement et que les priorités géographiques sont indispensables. Plusieurs maires de la presqu'île sont touchés par ces arrêtés et nous nous mobiliserons pour saisir l'État. J'espère que les parlementaires, notamment d'En Marche !, se mobiliseront de la même manière.

Privilégier nos habitants qui ont vraiment des difficultés

Il y a beaucoup de problèmes de logement à La Baule pour les personnes qui ont des faibles revenus : que pouvez-vous faire pour elles à présent, puisque vous perdez ce droit d'attribution pour trois ans ?

Nous allons essayer de nous mobiliser, avec plusieurs maires de la presqu'île, pour privilégier nos habitants qui ont vraiment des difficultés. Je vous rappelle que ces logements sont quand même payés par les impôts des Baulois et il est normal qu'ils servent à ceux qui en ont le plus besoin.

Propos recueillis par Yannick Urrien.

Votre spécialiste

**STORE
CAILLON**

- STORES - PERGOLAS
- LAMBREQUINS LUMINEUX
- MOTORISATION DE VOILETS ROULANTS
- RÉENTOILAGE TOUS STORES EXTÉRIEURS

ZA Océanis - rue de la Côte de Jade - SAINT NAZAIRE
Tél. : 02 40 00 19 85 - courriel : storecaillon@gmail.com

La Conciergerie Travaux 

Rénovation totale

Et si votre projet devenait simple ?

Notre métier : d'une réfection de salle de bain à la rénovation complète de votre logement.

Une équipe dévouée à votre projet.

Un interlocuteur unique pour vous conseiller et vous accompagner.

34, avenue Lajarrige - 44500 LA BAULE LES PINS  <https://www.facebook.com/>

0240902767  <https://www.facebook.com/>

www.laconciergerietravaux.com  <https://www.facebook.com/>

Tony Molière avait immortalisé la Brière dans « Les Eaux dormantes »



James, Irène, Tony Molière et Claire, assise, dans le salon où a été tourné « Les Eaux dormantes » avec la vidéo du film et Michel Galabru.

En 1992, le film « Les Eaux dormantes » rassemblait des acteurs connus, dont Michel Galabru, Jacques Perrin, Ludmila Mikaël, Danièle Delorme et Tsilla Chelton. L'action se déroulait au cœur de la Brière dans une grande maison où toute cette belle équipe a vécu pendant plu-

sieurs semaines. Située au bord d'un étang, elle apparaît souvent dans le film. Claire et James Frachon habitent à La Chapelle-des-Marais dans cette belle demeure, qui appartenait déjà à leur famille, avec Irène, la sœur de James. Ils viennent de faire une jolie surprise à Tony Molière, directeur du cinéma Gulf

Stream à La Baule et producteur de ce film, avec la vidéo des « Eaux dormantes » qu'ils ont pu regarder ensemble dans le salon même où

plusieurs scènes ont été tournées. Tony Molière se souvient de toute l'organisation qu'il avait fallu mettre en place : « Il y avait les camions pour amener le matériel, on a dû installer un barnum pour les loges, et nous avons même réussi à faire courir Michel Galabru dans les marais pour tourner certaines séquences, ce qui n'était pas une mince affaire ! » Quant à Ludmila Mikaël : « Tout le monde était sous le charme lorsque l'on allait à La Chapelle-des-Marais ou à Saint-Lyphard ! » Aujourd'hui, Claire et James ont lancé leur marque de sportswear chic « L.A. Loire Atlantique », mais ils appartiennent toujours à la grande famille du cinéma, puisque James est réalisateur et Claire a notamment été l'attachée de presse des films de Luc Besson.

L'État attribue un soutien exceptionnel de 340 000 euros à Cap Atlantique

Le gouvernement a décidé d'abonder à titre exceptionnel la dotation de soutien à l'investissement local d'un milliard d'euros à l'échelle nationale, pour accompagner un effort de relance rapide et massif des projets des communes et de leurs groupements. C'est dans ce contexte que Cap Atlantique a déposé un dossier de demande de subventions destinées aux opérations de transition énergétique, comme celle d'extension des consignes de tri des déchets initiée par la communauté d'agglomération Cap Atlantique. Le soutien apporté par l'État à Cap Atlantique au titre de France Relance s'élève à 340 000 €. Ce montant est exceptionnel, parce qu'il est plus important que celui habi-



tuellement éligible pour Cap Atlantique dans le cadre de la dotation de soutien à l'investissement local. Au-delà de son impact financier, Nicolas Criaud, président de Cap Atlantique, y voit un encouragement et une reconnaissance de l'Agglomération par l'État à poursuivre et à engager des actions concrètes, de grande ampleur et accessibles à tous, surtout en faveur de la transition écologique et énergétique d'un territoire tout entier. Nicolas Criaud tient aussi à souligner la très grande participation des foyers du territoire dans leur implication de l'opération « Plus facile le tri avec les nouvelles consignes » depuis la mise à disposition de près de 40 000 nouveaux bacs jaunes, commencée en septembre 2020.



Points de collecte des sapins de Noël à Guérande

Les services techniques de la Ville de Guérande ont mis en place une collecte de sapins de Noël jusqu'au 29 janvier 2021. Deux points de ramassage sont positionnés dans la ville, un dans l'intra-muros, rue des Lauriers, et un sur le parking Sainte-Anne, boulevard du Nord. Les sapins récupérés seront ensuite broyés et ils serviront au cours de l'année de paillage pour les massifs de fleurs. Les parties non utilisées seront mises au compost. Cela fait maintenant une dizaine d'années que ce type d'opération est organisé par la ville de Guérande, mais seulement deux ans qu'un deuxième point de collecte extra-muros est mis à la disposition du public. Le but de ces points de collecte est de faciliter la vie des habitants et également de valoriser ces déchets verts, que les services de la ville ramassent parfois jusqu'au mois de mai !

#OBJECTIF2021

BIEN VIVRE

BONNE ANNEE !

MARCHÉ PAYSAN

SOCALI & IMMACULÉE



Politique ► Une enquête pour savoir qui est réellement Emmanuel Macron



Corinne Lhaïk : « Il évolue en fonction des intérêts du moment et il a fait toute sa carrière de cette manière. »

C'est incontestablement le meilleur ouvrage politique du moment. Corinne Lhaïk, journaliste à L'Opinion, vient de publier « Président cambrioleur » aux éditions Fayard. Emmanuel Macron se plaint souvent de ne pas être compris : « Les Français ne savent pas qui je suis. » Ce livre est

une enquête critique au cœur de sa personnalité, de son parcours et de sa manière de gouverner. Son goût de la séduction jette un doute sur son authenticité. Macron prend la couleur du bain où il est plongé, il est l'homme de sincérités successives et contradictoires à force d'être multiples : quand est-il vrai ? À la fois

récit de l'intérieur, biographie, portrait, cet ouvrage raconte le président. Il approche de près la réalité d'un homme qui verrouille son intimité. Corinne Lhaïk était l'invitée de Yannick Urrien sur Kernews.

« **Président cambrioleur** » de Corinne Lhaïk est publié chez Fayard.

La Baule + : Finalement, après avoir lu votre livre, ceux qui aiment Emmanuel Macron ne vont pas vraiment trouver de motifs de déception, tandis que ceux qui ne l'apprécient pas ne

seront guère surpris non plus... Vous ne faites pas trop bouger les lignes...

Corinne Lhaïk : Je suis assez d'accord avec votre analyse. Mon objectif n'était pas de faire bouger les lignes et

d'influencer qui que ce soit. Chacun a son opinion sur Emmanuel Macron. Ma position de journaliste me permet d'accéder à certaines personnes et à certaines informations. Je veux donner à voir Emmanuel Macron qui

est un personnage extrêmement composite, avec de nombreuses facettes. Je suis allée investiguer du côté de chacune de ces facettes et cela donne un personnage très composite, où chacun peut retrouver le Macron

qu'il aime et le Macron qu'il déteste. Un Macron parfois sympathique, parfois même affectueux avec les gens, ou un Macron détestable et méprisant. Un Macron de gauche et un Macron de droite. Toutes les facettes du personnage sont là et je me suis rendu compte qu'il fallait assumer ces contradictions et les décrire comme telles.

Le caractère d'Emmanuel Macron se résume finalement par son fameux « En même temps »...

Exactement. Il ne faut pas chercher à résoudre ses contradictions, à les atténuer ou les résorber. Elles font partie du personnage.

Il est capable, après avoir vu une seule fois une personne, de lui rappeler une conversation datant d'il y a six ans

Le titre de votre livre, «Président cambrioleur», résume sa philosophie : il pique des hommes et il emprunte des idées un peu partout, les cambrioleurs ne laissent pas d'adresse, et il est expert en détection des passions. C'est simplement quelqu'un qui s'intéresse à ceux qui peuvent lui être utiles...

Cambrioleur, parce qu'il est entré par effraction dans la vie politique. Et il continue ses cambriolages, puisqu'il va marcher sur les plates-bandes des autres. Tous les hommes politiques font cela.

C'est ce que l'on appelle la triangulation. Mais, chez lui, c'est un système et il en fait son étiquette et sa raison d'être. Dernier cambriolage en date : il va picorer sur le terrain des écologistes avec l'annonce de ce référendum. Auparavant, il avait été sur le terrain de la droite, avec son projet de loi sur le séparatisme. Il évolue en fonction des intérêts du moment et il a effectué toute sa carrière de cette manière. Il a beaucoup navigué au sein de la gauche, parce qu'il vient de la gauche, et il va piquer les hommes. Sa technique de séduction est assez impressionnante. Elle est d'abord très physique. Cela repose sur le regard, avec un regard bleu transparent, c'est un regard immobile qui vous perce et qui vous séduit. Après, c'est le tactile. Il vous prend avec la main, le bras, ou l'épaule, plus avec les hommes qu'avec les femmes, parce qu'il sait qu'il faut faire at-

tention avec les femmes. En plus, c'est sa nature profonde, il n'est pas du genre à dévisser la tête dès qu'il y a une femme qui passe. Après, il écoute beaucoup, il enregistre et il est capable, après avoir vu une seule fois une personne, de lui rappeler une conversation datant d'il y a six ans. Une fois qu'il a écouté, il cherche à convaincre. Il veut convaincre. Il aime bien un peu de résistance, parce qu'à vaincre sans péril, on triomphe sans gloire. Mais il veut quand même avoir le dessus. Quand il voit que des gens font de la résistance, il abandonne à partir d'un moment, lorsqu'il sent que le terrain ne va pas mordre. Il ne rejette jamais les gens, mais il distancie la relation. Il ne rompt jamais, car s'il sent qu'il a besoin de la personne, il va la rechercher. Quand il perçoit que l'autre est trop confiné dans son coin, il va le rechercher, car il n'aime pas les conflits personnels. Autant il aime les affrontements idéologiques, autant il déteste les conflits interpersonnels. Quand il sent que ça ne va pas bien, il envoie un SMS... Les propos sont parfois exacerbés. Par exemple, avec Jean-François Copé, il n'a pas une relation très personnelle. Ils se sont vus deux ou trois fois, mais il lui envoie SMS en lui disant : « Tu me manques ». Généralement, on ne dit pas cela à quelqu'un que l'on connaît à peine. Au moment de la campagne présidentielle, il avait 6000 noms dans son répertoire téléphonique. Maintenant, il en a plus et il essaye de maintenir les contacts. Quand ce n'est pas possible, c'est Brigitte qui se charge d'être son ambassadeur spécial.

Il a cette capacité de concentration, d'ignorer tout ce qui existe, en donnant à la personne le sentiment qu'il est seul au monde avec elle

Cette manière de fonctionner rappelle le comportement de certains députés qui labourent leurs circonscriptions depuis des décennies, de grands chefs d'entreprise, ou même d'artistes...

Chez lui, c'est à un stade très élevé et il a une méthode de séduction qui n'est pas celle de l'homme politique classique. Olivier Dussopt, ministre du Budget aujourd'hui, me dit que les hommes politiques, quand ils passent devant une file de gens, serrent la main du premier en regar-

GICQUIAUD & GILLIER

— ELAGAGE —

ABATTAGE D'ARBRES - TAILLE DE FORMATION
ROGNAGE DE SOUCHES - BROYAGE DE DÉCHETS
MISE EN SÉCURITÉ D'ARBRES - CLÔTURES
CRÉATION & ENTRETIEN D'ESPACE VERT

GUÉRANDE - 02 40 62 00 35 - 06 86 00 32 14

DÉCORÉLATIONS

Améliorez votre habitat sans contrainte

www.decorelations.com

SUIVI TOTAL DU CHANTIER

Place des Halles - LE POULIGUEN - Tél. 06 07 84 14 62

ESD ESSENTIEL DU DOMICILE

2021, NOUS VOUS ACCOMPAGNONS AU QUOTIDIEN

ENTRETIEN DU DOMICILE

ENTRETIEN DES ESPACES VERTS

GARDE D'ENFANTS

AIDE À LA PERSONNE

Nos agences de La Baule et de Pornichet sont à votre disposition pour tous vos besoins à domicile.

Vincent Le Déault, Gérant

www.essentiel-domicile.fr

LA BAULE : 02 40 60 28 01
3, avenue Henri Bertho

PORNICHET : 02 72 34 21 40
13, avenue Gambetta

« Emmanuel Macron est parti de la gauche pour aller vers la droite. »

dant déjà la personne d'après, ils ne restent pas vraiment pleinement acquis à la personne. Lui, il a vraiment cette capacité de concentration, d'ignorer tout ce qui existe, en donnant à la personne le sentiment qu'il est seul au monde avec elle à ce moment-là et que plus rien d'autre ne compte. Dans la politique classique du serrage de main, il y a quelque chose d'un peu systématique et qui ne prête pas à conséquence, alors que lui donne le sentiment que cela prête à conséquence. En plus, il pratique cela a une très large échelle.

Certains critiques concluent qu'en fait il n'aime pas vraiment les gens et vous écrivez qu'il a les gestes de l'amitié sans y mettre les tripes. Pourtant, pour essayer de comprendre le personnage, on sait que c'est quelque chose de très fréquent dans le milieu du show-business : ainsi, en tournée, on partage du temps avec l'artiste, on a l'impression d'être des amis, et puis, lorsque chacun retourne à ses préoccupations, on se perd de

vue... On peut être ponctuellement sincère vis-à-vis des autres, mais on est tellement pris dans un tourbillon que l'on est obligé de gérer les amitiés en fonction des priorités...

Il y a un peu de ça chez Emmanuel Macron. Dans la chaleur de la campagne, il va voir beaucoup de gens. Il va créer des liens avec eux, il va vivre des moments très forts et, après, les liens peuvent se distendre. C'est vrai qu'il a été élu président de la République et qu'il ne peut pas

tout faire. Il ne peut pas entretenir ce cheptel de 6000 personnes sur un pied d'égalité. Mais, quand il veut, quand quelqu'un l'intéresse, il est capable de lui consacrer beaucoup de temps. Prenons l'exemple de Philippe de Villiers : il est capable de passer trois heures à dîner avec lui, parce que c'est un personnage drôle, érudit et séduisant. Il a certainement beaucoup de défauts, mais il a de grandes qualités intellectuelles et c'est un convive très agréable. Il est quand même assez sélectif nonobstant le phénomène que vous signa-

lez et qui existe bel et bien.

Emmanuel Macron aime bien la fréquentation des mauvais garçons

Il a dit à Philippe de Villiers : « Ce qui nous sépare est beaucoup moins fort que ce qui nous lie ». François Mitterrand aurait pu prononcer la même phrase... Idem, lorsque vous évoquez un moment de connivence entre Emmanuel Ma-

cron, Brigitte Macron et des journalistes de Valeurs Actuelles. C'est aussi très mitterrandien que de fréquenter le diable...

Sur le plan de la pratique, cela y ressemble beaucoup, mais sur le plan du parcours personnel, François Mitterrand a fait le parcours inverse de Macron, puisque c'est quelqu'un qui est parti de la droite pour aller vers la gauche, un peu par opportunisme politique.

(Suite page 8)

LA BAULE 117

LA BAULE
Quartier prestigieux des Grands Hôtels



Résidence de 24 appartements du studio au T4 et 2 locaux d'activités

JEAN MACÉ

PORNICHET

NOUVEAUTÉ



A proximité des commerces et de la plage
Résidence de 7 appartements



PROMOCEAN
Promoteur Immobilier

4 allée des Magnolias - **LA BAULE** - 02 40 11 63 63

retrouvez tous nos programmes sur www.promocean.fr

**NOUS ACHETONS
TOUT
votre or
CASH**

Tous vos bijoux ...
... DÉBRIS D'OR, LOUIS D'OR,
MONTRES OU TOUT OBJET
CONSTITUÉ D'OR*

**happy
CASH**
à vos objets or

Rue des Aigrettes (face à Promocash) - 44570 TRIGNAC - 02 40 45 88 45
du lundi au vendredi : 10h - 12h / 14h - 19h - le samedi : 10h - 19h

La journaliste Corinne Lhaïk enquête sur Emmanuel Macron : « Sur des sujets comme l'immigration ou le traitement de l'islam politique, il reste quand même sur ses convictions, qui viennent d'un logiciel de gauche. »

Emmanuel Macron est parti de la gauche pour aller vers la droite. Mitterrand est un homme qui a vécu la guerre, qui a eu un passé trouble, avec des amitiés très critiquées, alors qu'Emmanuel Macron aime bien la fréquentation des mauvais garçons, parce qu'il aime bien les gens qui ont des vies qui sortent de l'ordinaire : soit parce qu'ils ont des vies brisées, soit parce qu'ils ont échappé à leur destin, soit parce qu'ils sentent un peu le soufre... Mais il reste quand même droit dans ses convictions. Avec quelqu'un comme Philippe de Villiers, il va chercher dans l'imaginaire de la France éternelle et de Jeanne d'Arc, il cultive cela, mais sur des sujets comme l'immigration ou le traitement de l'islam politique, il reste quand même sur ses convictions, qui viennent d'un logiciel de gauche, ce qui explique une certaine problématique sur ce sujet. Sa majorité reste d'ailleurs à gauche sur ces sujets. Emmanuel Macron vient d'une gauche sociale libérale, ce qui n'a pas grand-chose à voir avec Mélenchon...

Certes, mais le nom qui revient le plus dans ses références, c'est celui de Jean-Pierre Chevènement.

Oui, à la faveur de la crise, c'est le nom qu'il a le plus réactivé, puisque cette crise fait ressentir un besoin de protection, de la nécessité de retrouver l'indépendance. Il y a aussi la question de la souveraineté du pays et des frontières. Et il est allé trouver la réponse chez Jean-Pierre Chevènement, qui offre un profil tout à fait présentable dans ce registre, puisqu'il n'est pas de droite. Mais son logiciel économique vient plutôt d'une gauche rocardienne.

D'ailleurs, certains observateurs ont été surpris qu'immédiatement après son élection il accueille Donald Trump à Paris, alors qu'il s'agissait quand même de

quelqu'un d'infréquentable pour son camp... De la même manière, au moment de la guerre dans le Haut-Karabakh, Emmanuel Macron a eu une position très chevènementiste en expliquant qu'il fallait respecter la souveraineté de l'Azerbaïdjan, en étant à l'inverse du discours de nombreux leaders de droite et de gauche. Finalement, à travers ces deux exemples, on retrouve exactement la démarche de Jean-Pierre Chevènement...

Je suis assez d'accord avec votre analyse. Il emprunte aussi beaucoup à Chevènement sur nos liens avec la Russie, il est très attaché à l'idée de souveraineté politique, même s'il pense que, concernant la France, notre souveraineté doit s'exercer au niveau de l'Europe. Mais il est très soucieux du respect des frontières et des peuples, et c'est dans la ligne de Jean-Pierre Chevènement.

Ce qui m'a surpris dans votre livre, c'est l'évocation de sa rencontre avec Pierre Mazeaud. Compte tenu de sa génération, il aurait pu se désintéresser de lui, mais il a compris l'importance de cet homme politique pour l'écouter et se cultiver sur l'histoire de la politique française...

Pierre Mazeaud est sans doute le seul être humain vivant aujourd'hui qui a connu de près les huit présidents de la Ve République ! Emmanuel Macron a toujours aimé la fréquentation des gens plus âgés que lui et il a toujours éprouvé beaucoup de respect et d'intérêt pour ce que ces personnes peuvent lui apprendre. Il est très sévère sur l'Ancien Monde que ces personnes n'ont pas su construire. Il est sévère sur leur incapacité à avoir résolu les problèmes de la France en matière économique et sociale. Mais, en même temps, il va chercher

leur expérience et il s'entoure de leurs avis. Et Pierre Mazeaud fait partie de ces personnes. En plus, j'ai le sentiment qu'en rencontrant Pierre Mazeaud, Emmanuel Macron a le sentiment de fréquenter un morceau d'histoire vivante et cela ne peut que l'intéresser de parler avec cet homme qui inspire beaucoup de respect.

Autre point surprenant : lorsqu'il rencontre un interlocuteur, il laisse son téléphone portable de côté, alors que l'on aurait pu penser qu'il fasse partie de la génération qui scrute son écran toutes les 15 secondes...

Je pense que c'est le secret de sa capacité à mémoriser les choses. Il est très concentré. Quand il est avec quelqu'un, il n'est pas ailleurs. C'est de cette manière qu'il emmagasine les choses et qu'il peut s'en souvenir quelques années plus tard. C'est aussi comme cela qu'il séduit, parce que les gens se disent : « Si ce type si brillant et si jeune s'intéresse à moi, c'est que je dois être aussi quelqu'un de très bien... » C'est vrai qu'il a la capacité, malgré sa génération, quand il est dans des réunions, à ne pas regarder son portable. Il y a un bémol : lorsque des interlocuteurs prennent la parole d'une manière pas très intéressante, il se permet quand même de regarder son portable. Mais quand François Bayrou parle, il l'écoute attentivement, parce qu'il a beaucoup de respect pour lui.

Il n'humilie pas les gens, mais quand ça ne va pas, il ne les calcule pas !

J'ai un sentiment qui se dégage : en essayant de me mettre à sa place, je me dis qu'il est entouré de gens qui ne sont pas de son niveau et que cela l'ennuie. Plusieurs anecdotes laissent penser qu'il sait que le niveau géné-

ral de son équipe n'est pas très bon...

Il est très exigeant avec les gens. Il est d'autant plus exigeant face à des gens qui prétendent à de hautes fonctions. Il va être totalement bienveillant, amical et tolérant avec des gens qui ne sont pas à un très haut niveau de la hiérarchie sociale, sans être péjoratif à leur égard. Mais plus vous montez en grade, plus il est exigeant. Effectivement, s'il estime que vous n'êtes pas à la hauteur, il peut manifester de la distance, voire de l'indifférence ou de l'ignorance, ce qui est pire que les engueulades. Il n'humilie pas les gens, mais quand ça ne va pas, il ne les calcule pas ! C'est terrible, cela crée un phénomène de glaciation avec certaines personnes qui en souffrent beaucoup.

Votre livre est aussi très drôle : par exemple, vous évoquez ces patrons du CAC 40 qui montrent des SMS soi-disant envoyés par Emmanuel Macron, tout simplement pour induire qu'ils sont dans les petits papiers du président de la République...

Cette anecdote m'a été racontée à la fois par Emmanuel Macron et par Brigitte Macron !

Propos recueillis par Yannick Urrien.



Masques inclusifs : retour d'expérience au Pouliguen



Avec le second confinement, la ville du Pouliguen a fait l'acquisition d'une cinquantaine de masques « inclusifs », autrement dit des masques de protection à fenêtre transparente laissant apparaître le bas du visage. La ville vient de présenter son retour d'expérience auprès des écoles, du collège et des structures jeunesse. Raphaël Thiollier, adjoint à la Jeunesse et aux Solidarités, commente cette initiative de la municipalité : « Les masques inclusifs permettent de mieux voir les expressions du visage et de lire sur les lèvres. Aux côtés des différents intervenants jeunesse, nous avons identifié certaines activités pouvant être facilitées grâce à l'usage de ces masques. Pour les plus jeunes, il y a la lecture à voix haute, par exemple. Pour les collégiens, il y a notamment l'apprentissage des langues ». Des exemplaires ont été fournis aux écoles Victor Hugo, Paul Lesage, Sainte-Marie, à la micro-crèche « Les Crevettes », au multi-accueil « Les Bigorneaux », ainsi qu'au collège Jules Verne et à la classe « Hermione » de l'IME « Jeunesse et Avenir » (Institut médico-éducatif) intégrée au collège. Résultat : « Les enfants sont contents de voir nos visages », souligne la directrice de l'école Victor Hugo, Christelle Glain. À l'école Paul Lesage, l'un des enseignants, Luc Chassard, s'amuse de la réaction de sa classe : « Les élèves m'expliquent qu'ils ont mieux entendu ce que je leur lisais, alors qu'en réalité, le son porte moins bien avec ces masques ». Les masques inclusifs se révèlent néanmoins peu adaptés à un usage en continu. Raphaël Thiollier indique : « Les modèles sont lourds et les équipes ressentent une gêne pour respirer. Le port de ces masques n'est pas envisageable pour toute la journée, mais ils restent pertinents pour des activités pédagogiques ponctuelles ».

Cambriolages sur la Presqu'île : appel à la vigilance

Suite à une recrudescence des cambriolages sur la Presqu'île Guérandaise, le commissariat de La Baule-Escoubac, qui opère sur la circonscription de La Baule - Pornichet et Le Pouliguen, invite à la plus grande vigilance, en adoptant des mesures simples pour se prémunir de ces méfaits, y compris pour une courte absence : 1/ Fermer toutes les ouvertures, y compris aux étages ; 2/ Ne pas laisser d'outils ou d'échelle à l'extérieur de la maison, qui pourraient servir aux cambrioleurs ; 3/ Dans le cadre d'une absence plus longue, faire appel à une personne de confiance (voisin ou proche) pour relever le courrier et contrôler régulièrement les accès.



Convertible Contemporain
PARIS

**CANAPÉS LIT EN STOCK
DISPONIBLES DE SUITE
voir conditions en magasin**

**Rue des Aigrettes - TRIGNAC - 09 87 53 74 14 - www.stnazaire.convertiblecontemporain.fr
Face à Jardiland - Zone Auchan**

Humeur ▶ *Le billet de Dominique Labarrière*



**Exit 2020,
Vive 2021 !**

On aura beau dire, l'année qui vient de s'écouler aura été une sacrée bonne année. Oui, je sais, à première vue de tels propos peuvent paraître stupides, ignobles ou provocateurs, ou les trois à la fois. J'assume. Regardez un peu : on nous prédisait l'apocalypse si nos finances publiques sombraient à plus de trois pour cent de déficit. C'était la fin du monde annoncée, promise, certaine. Or, tout au long de ces derniers mois on n'a cessé de

nous pondre des milliards et des milliards à coups de baguette magique. L'abracadabra est devenu la formule clef de la gestion des nations et des peuples, qui, quant à eux, chaque matin, n'avaient qu'à se tourner vers Bercy et entonner l'incantation « donnez-nous notre milliard quotidien » pour que leur prière soit exaucée sur-le-champ. Très bon millésime en matière de largesses d'État, donc. On en conviendra. Le haut de forme du Picsou de la City, de Wall Street, du

FMI ou de la BCE transformé en chapeau à colombes du prestidigitateur. (Je me plais à imaginer notre longiline Mme Lagarde, collants noirs à résille, jupette ultra courte et sourire ravageur aux lèvres, exécutant ce numéro, des liasses d'euros voletant autour d'elle.) Mais attention danger ! Car on prendrait vite goût à une telle profusion.

En effet, gardons-nous de la fièvre qui pourrait nous gagner et de la dure épreuve que pourrait être le sevrage. Aussi, ne conviendrait-il pas de prévoir un vaccin contre le virus du milliard facile ? Peut-être devrait-on constituer sur ce sujet un conseil scientifique ? Évidemment, si on espère obtenir là-dessus une réponse claire et cohérente, on s'en abstiendra. Car, pour ce qui est de la confiance qu'on peut désormais accorder à la parole médico-scientifique, la déferlante de vérités à géométrie très variable assénées toute cette période

sur les plateaux TV et au micro des radios, nous aura, là aussi, copieusement vaccinés.

Cela dit, par le fait même, très belle année également que celle où nous autres, pauvres incultes, nous aurons appris que, en ces domaines de grand savoir, la seule chose absolument certaine est l'incertitude. Nous voici donc tous devenus en quelque sorte philosophes, convertis à l'ascèse du doute hyperbolique et méthodologique chère à ce bon vieux Descartes. Dès lors, une question surgit : faudra-t-il aussi nous vacciner contre ce doute, puisqu'il semble bien que ce soit lui, cet autre virus pour tout dire, qui nous retiendrait d'adhérer avec l'enthousiasme souhaitable à la mobilisation générale pour la campagne de travaux d'aiguilles dont on nous fait une promotion tellement tapageuse que, pour un peu, elle en deviendrait suspecte.

On nous a même fabriqué une icône pour la cause. Mauricette est son prénom. On ne sait pas si on en fera le buste de la prochaine Marianne ou si on lancera des pétitions pour son entrée au Panthéon, mais avec Mauricette, une héroïne nouvelle de la science nous est née. Félicitons-la de bon cœur et souhaitons-lui longue vie. (Oui, surtout cela, parce que si les choses devaient mal tourner pour elle à plus ou moins brève échéance - ce qu'à Dieu ne plaise, bien sûr ! - je ne vous dis pas les effets secondaires. Le doute sus-évoqué deviendrait aussitôt répulsion, rejet catégorique, ou pire, révolte. Les foules entreraient en résistance, c'est certain ! Je galèje, bien sûr... Quoique...)

En fait, j'épilogue sur 2020 parce que - vous l'aurez deviné - je suis assez embarrassé pour formuler des vœux crédibles en ce début 2021. L'an passé, je vous souhaitais probablement une excellente

santé. On a vu le résultat. Je ne vais pas retomber dans ce piège cette fois-ci. Je vous souhaitais aussi la prospérité. Encore gagné : avec tous nos amis commerçants, restaurateurs, cafetiers, artisans, artistes, patrons de cinémas, de cabarets, de théâtres, de salles de sports, de discothèques, qui pour beaucoup ne se relèveront pas de 2020, je ne vais pas non plus m'aventurer sur ce terrain. Alors quels vœux hasardeux-rais-je donc en ce début d'année tellement inédit ? Un seul : tenez bon. Que chacun d'entre nous trouve en lui la force et la sagesse d'aimer sa destinée, dans le sens et avec les implications que Nietzsche voyait dans ce qu'il appelait l'amor fati, l'amour du destin. Non pas l'aimer bêtement en se condamnant à le subir, mais l'aimer pour s'en saisir, s'en rendre maître et s'attacher à l'embellir.

Bonne et heureuse année à toutes et à tous.



LE COMPTOIR DES SAVONNIERS

Les Grands Comptoirs de nos rêves d'enfant ont repris vie aux travers des créations de savons uniques proposés dans des combinaisons multiples de formes, de couleurs et de senteurs, sans oublier le vrai savon de Marseille. Un savon, un soin, un parfum.

Le Comptoir des Savonniers c'est l'Innovation, la Créativité, le Goût, l'Authenticité et l'Élégance. Le Rêve devient réalité.

**5 rue Saint Michel - GUERANDE
02 40 61 68 23
www.boutique-savons-guerande.com**

Bougies Yankee Candle Parfums d'Ambiance

L'aide à domicile

sur-mesure

Réseau national d'aide à domicile pour les personnes âgées



Aide à l'autonomie



Aide aux repas



Accompagnements



Aide ménagère

02 52 20 01 99

3655 Route de la Baule, ZAC des Salines
44350 Guérande





Littérature ► *Le journaliste nous fait partager son amour de la Bretagne*



Patrick Poivre d'Arvor : « Depuis une cinquantaine d'années, la Bretagne est un pays qui s'est formidablement bien pris en main, avec une vraie grande fierté. »

Journaliste et critique littéraire, Patrick Poivre d'Arvor est une figure incontournable du paysage médiatique et éditorial français. Auteur de romans, d'essais et de biographies, son œuvre est saluée

par des prix littéraires prestigieux. À l'occasion de la sortie de son dernier livre, « La Bretagne au cœur », nous évoquons sa vision des médias, de la littérature, et bien entendu, de la Bretagne, dans cet entretien

réalisé au Croisic.

« La Bretagne au cœur » de Patrick Poivre d'Arvor est publié aux Éditions du Rocher.

La Baule + : *Que pensez-vous de tous ces débats autour de la liberté d'expression, des appels au boycott quand des propos ne plaisent pas, ou lorsque des éditorialistes de France Inter demandent un contrôle des invités sur une chaîne comme CNews, jugée trop à droite ?*

Patrick Poivre d'Arvor :

J'ai commencé sur France Inter, en gagnant un concours qui s'appelait Envoyé spécial, il y a cinquante ans, puisque c'était en 1971. Je suis resté à France Inter pendant trois ans et demi. Il était inimaginable de demander aux gens ce qu'ils pensaient politiquement les uns les autres et cette radio avait une audience deux fois supérieure à celle d'Europe 1 et de RTL réunies. Les gens préféraient ce média parce qu'ils avaient envie d'avoir de l'information. Je n'aime pas quand l'information est viciée par du commentaire et que les choses ne sont pas claires. Il doit y avoir des informations, mais à côté une rubrique commentaires, qui donne le point de vue de la personne, plus que du journal d'ailleurs. Je n'aime pas le mélange des genres. Cela se voit malheureusement de plus en plus souvent lorsque, dans des interviews, les questions sont des affirmations qui permettent de deviner la sympathie de l'intervieweur. Je pense qu'il ne faut jamais savoir quelle est la couleur politique de celui qui vous interviewe. Depuis des décennies, le journalisme consiste à donner les

points de vue des uns et des autres, et c'est aux lecteurs, aux auditeurs ou aux téléspectateurs, de se faire leur opinion. S'agissant des Français, le bon sens l'emporte toujours. Malheureusement, peu de gens s'intéressent à ce qui se passe dans le reste du monde. Depuis une bonne dizaine d'années, on s'aperçoit que nos intérêts sont très repliés sur nous-mêmes, avec beaucoup de frilosité et peu d'ouverture sur le monde.

La nécessité d'être impartial n'est-elle pas aussi liée à la puissance du média ? Quand vous étiez quasiment en situation de monopole dans votre domaine, le journal de 20 heures, avec des dizaines de millions de téléspectateurs, cela nécessitait forcément une impartialité totale. Aujourd'hui, face à la multiplication des chaînes, chacun veut parler plus fort que l'autre...

Oui, mais quand je présentais le journal, j'avais des concurrents, notamment France 2, France 3, ou même BFM et LCI, qui existaient déjà à ce moment-là. Donc, je n'étais pas dans une situation de pur monopole. Si les gens venaient nous écouter, plutôt que les concurrents, c'est parce qu'ils trouvaient sans doute leur bonheur. On n'oblige jamais les gens à écouter telle ou telle station de radio ou à lire tel ou tel journal avec un pistolet sur la tempe.

Dans vos derniers romans, notamment



SARL PAIN
www.painpaysage.com

02 40 23 94 98

LES ENTREPRISES DU PAYSAGE

Suivez nous sur  

CONCEPT - DESIGN - PAYSAGE

Depuis 1977

Un SAVOIR « VERT » (conception, réalisation, entretien) depuis plus de 40 ans



Patrick Poivre d'Arvor : « Contrairement à ce que je pensais un certain moment, le livre tient bien le coup. »

« L'Ambitieux » ou « La Vengeance du Loup », on se demande quelles sont les frontières entre la fiction et la réalité, comme si vous semiez des petits cailloux pour nous amener à nous interroger sur ce mélange...

J'ai toujours aimé ça. Au fond, c'est une façon de donner mon opinion sur le monde, sur la comédie humaine qui nous entoure et, en même temps, je brouille les pistes. Je trouve assez agréable, en tant que romancier, de pouvoir utiliser cette forme romanesque, plutôt que la forme de l'essai, car les essais se démodent très vite. Quand vous relisez Alexandre Dumas, Maupassant ou Balzac, qui parlaient merveilleusement de l'ambition ou du pouvoir, vous vous apercevez que tout cela existe toujours, peu importe l'époque. Les choses sont éternelles, d'une certaine façon, et le roman permet cela.

Certains éditeurs s'interrogent sur l'avenir du livre, en travaillant sur des formats plus courts et l'on assiste au même débat que pour la presse il y a quelques années. Qu'en pensez-vous ?

Contrairement à ce que je pensais un certain moment, le livre tient bien le coup. Le livre résiste. Or, ce n'était pas gagné. De temps en temps, il y a d'énormes succès de librairie, c'est bien. On ne peut pas reprocher à Musso, Chatam ou Levy d'avoir trouvé de bonnes recettes éprouvées, mais il y a par ailleurs d'autres types de littérature, comme l'exofiction, qui a eu son heure de gloire. Il y a eu aussi les biographies pour raconter la vie de tel ou tel personnage qui fait partie de l'imaginaire collectif. Finalement, il y a beaucoup de choses très variées et l'édition s'en sort bien. Les gens ont toujours besoin de lire.

La lecture résiste, mais le format papier aussi...

Je n'ai jamais cru à la tablette ou à la liseuse. C'est utile pour un certain nombre de gens qui se déplacent et qui ont besoin d'avoir plusieurs livres pendant leur déplacement, mais rien ne remplace l'odeur du papier. Toutefois, je lis Le Monde sur ma tablette car je n'ai pas les mêmes pudeurs pour un journal. Je reçois beaucoup de livres et j'aime encore découvrir l'objet livre. C'est un enchantement à chaque fois.

Qu'est-ce qui provoque le déclic qui fait que vous ayez envie de lire un livre, puis d'en parler ?

Il faut dire la vérité. C'est souvent très subjectif. On va vers tel ou tel auteur, parce qu'on le connaît, parce qu'on l'a lu, et surtout parce qu'on n'a jamais été déçu. On va vers telle ou telle collection ou tel ou tel éditeur parce que l'on sait qu'il ne publie pas des choses qui ne sont pas au niveau. Après, vous avez vos propres amis, la quatrième de couverture qui a son importance, qui vous donne envie, ou non, de rentrer dans un livre, vous avez le titre, la première page... Toutes ces choses sont très importantes. Parfois, il y a des accroches rebutantes. En même temps, j'écoute beaucoup ce que mes amis me disent.

Un livre peut avoir sa chance dans l'autoédition

Que pensez-vous de l'autoédition ?

Pendant longtemps, elle a été méprisée. Il y a eu des erreurs de non-édition, il y a des éditeurs qui ont laissé passer tel ou tel livre entre les trous de la raquette, donc un livre peut avoir sa chance dans l'autoédition et il y a quelques exemples de vrai succès. De toute façon, je dis toujours aux

gens qui veulent écrire qu'ils doivent le faire, mais qu'ensuite ils ne doivent pas s'accrocher à l'idée de la publication, parce que les gens ne pensent qu'à cela. Cela peut leur pourrir la vie, car ils attendent des réponses d'éditeurs qui ne viendront jamais ou qui leur enverront des lettres types. Mais le simple fait d'écrire, ne serait-ce qu'à une centaine d'exemplaires, c'est une façon de dire à ses proches : « Vous savez qui je suis désormais ».

Vous aimez bien surprendre, mais là où vous ne nous surprenez pas, c'est dans votre dernier livre, qui est consacré à votre amour de la Bretagne...

Je récidive... J'avais déjà fait un « Que sais-je ? » sur la Bretagne, à la demande du patron des Presses Universitaires de France, qui était un homme que j'appréciais beaucoup. Ensuite, j'ai fait un livre de photos sur la Bretagne, ce que l'on appelle un beau livre, et là j'ai voulu faire, à la demande des Éditions du Rocher, un livre plus personnel sur ma Bretagne, celle que j'aime et celle que je parcours, dans tous les domaines, que ce soit sur le plan littéraire, géographique, gastronomique ou des paysages.

Qu'est-ce que la Bretagne ? Est-ce une région touristique comme une autre, ou cela va-t-il bien au-delà ?

Cela va bien au-delà. Je cite beaucoup Xavier Grall, parce que j'ai aimé beaucoup cet auteur un peu méconnu, et que l'on avait connu pour de mauvaises raisons, parce qu'il avait une querelle avec Pierre-Jakez Hélias sur « Le Cheval d'orgueil ». Il avait écrit en réaction « Le Cheval couché », qui était un pamphlet d'une violence inouïe, mais extrêmement bien écrit. Mais Xavier Grall est un très grand auteur et il a toujours dit que la Bretagne était multiple et très di-

verse. On ne peut pas la résumer en quelques objectifs, mais c'est quand même une terre de poésie, une terre d'aventure... Beaucoup de gens sont partis un peu partout dans le monde, parce qu'ils en avaient le désir ou parce qu'ils y ont été obligés. C'est la raison pour laquelle vous trouvez toujours un Breton dans tous les ports du monde. C'est important parce que cela veut dire que c'est un pays qui a toujours cru en lui-même, même s'il en a bavé, notamment au XIXe siècle. Depuis une cinquantaine d'années, la Bretagne est un pays qui s'est formidablement bien pris en main, avec une vraie grande fierté. J'ai dîné au Croisic avec Gilles Servat et Jacques Bruneau, adjoint au maire, et Gilles Servat m'a dit qu'il n'aurait jamais imaginé, il y a cinquante ans, que la Bretagne allait devenir ce qu'elle est. À l'époque, c'était une terre de pur folklore. Maintenant, ce folklore a irrigué le sang de beaucoup de gens et, quand vous interrogez les Français sur leur perception de la Bretagne, elle arrive souvent en première ou en deuxième position. C'est aussi l'une des régions les plus visitées. On a vu, avec la crise du Covid, que beaucoup de gens sont venus en Bretagne l'été

dernier, c'est très bien pour le tourisme. En plus, il y a de fortes chances qu'ils reviennent l'été prochain.

En évoquant la Bretagne, vous avez parlé de terre et de pays, mais pas de nation...

Je pense qu'il faut dépasser tous ces clivages. J'ai toujours été vigoureusement pour la fusion de la Loire-Atlantique dans la région Bretagne. C'est une terre qui existe. On a tendance à dire un territoire ou un terroir, mais la Bretagne c'est beaucoup plus que tout cela. Il y a d'abord beaucoup de légendes et cela aide à ce que la Bretagne soit éternelle.

Qu'est-ce qui fait qu'un Breton a son cœur qui bat différemment quand il retrouve sa terre ?

Pendant le premier confinement, je suis resté à Paris, croyant faire un geste civique. Je n'avais qu'une envie, c'était d'aller en Bretagne. D'ailleurs, le surlendemain du déconfinement, je me suis précipité pour aller me baigner sur ces plages qui étaient sottement interdites à la baignade tout au long du premier confine-

ment. C'était une absurdité technocratique totale.

Enfin, quel message souhaitez-vous faire passer à travers ce livre ?

Les Bretons n'ont pas besoin de message, ils avancent quoi qu'il arrive, sans demander en permanence des subsides de-ci de-là. Ils ont bien compris que c'était par eux-mêmes qu'ils trouveraient la clé. Il y a d'ailleurs énormément d'industriels bretons qui ont très bien réussi. Mon message à l'ensemble des Français, c'est de venir découvrir ce peuple qui est un peuple très attachant, qui respecte votre liberté et votre intimité, et vous serez obligé de revenir parce que, si vous venez une fois, vous reviendrez obligatoirement.

Propos recueillis par Yannick Urrien.





PRESQU'ÎLE STOCKAGE
ST NAZAIRE - LA BAULE - GUERANDE

Proximité du Golf de La Baule
Au coeur de la presqu'île

Accès libre
24h/24
7 jours/7

LOCATION DE BOX de 3m² à 50m²
(Soit de 7,5m³ à 200 m³)

PROFESSIONNEL PARTICULIER

- > Locaux entièrement sécurisés
- > Matériel de manutention à disposition

ZA des Pédras - «Les Ecotais» - 1^{bis} rue des Ménos - 44117 Saint André des Eaux.

Tél : 06 71 20 47 28 www.presquilestockage.fr Email : contact@presquilestockage.fr

Votre horoscope 2021 avec Théma

Numérologie : Année 5.
Le plus : renouveau / idéalisme / engagement citoyen ; **le moins :** légèreté / emballement / manque de réalisme.
L'Année du Buffle de métal. Le plus : maturité / pragmatisme / valeurs sûres ; **le moins :** instabilité / précipitation / obstination.
Année 2021 : Année d'écocitoyenneté.

Nous entrons dans l'ère du Verseau avec Jupiter (l'expansion) en 2021, Saturne (la science) en 2021/2022/mi 2023, Pluton (le Soleil d'un autre monde, le grand régénérateur) de 2023 à janvier 2044 (il s'installera pendant 20 ans dans ce signe).

Cet élément air est synonyme de communication, il est progressiste, marginal dans sa façon de penser, individuel, synthétique, avant-gardiste dans sa créativité et sa conception de projets, ce qui occasionnera une avancée à une vitesse phénoménale dans différents domaines : la recherche scientifique et spatiale, le numérique / l'informatique / l'innovation de nouvelles énergies propres pour le bien-être de notre planète, ce qui nous obligera à être plus humaniste, plus écocitoyen.

BÉLIER : Bye-Bye Saturne/Jupiter, après une année de blocages, de restrictions, d'enfermement, ces deux poids lourds du zodiaque vont enfin vous faire des risettes. De passage en Verseau : les effets vibratoires positifs

de ces molosses vous sortiront de la guerre des tranchées. Plus rien ni personne n'entravera votre chemin. Vous passerez en mode turbo dès janvier, vous bénéficierez de puissants appuis.

Côté finance : vous vous refaites une santé ce début d'année. Par contre cet automne dès septembre, pour certains des investissements, des projets immobiliers et pour d'autres des échéances de prêts ou des retards que vous devrez finaliser.

Côté love : dès février vous roucoulez, votre esprit de conquête sera boosté. Vous sortirez de cette période de confinement revigoré, les ondes positives évacueront vos mauvais souvenirs de l'année 2020. Les périodes fortes de l'année : de février à août, tout sera magique.

TAUREAU : Attendez-vous à vivre une année d'introspection, une préparation au changement qui se fera sur 2022. Jupiter (zizanie) Saturne (frein-restriction) en visite en Verseau, les énergies cosmiques de ces mastodontes vous feront des misères (retard dans vos projets) mais vous saurez faire preuve de patience et la bonne nouvelle arrivera dès le mois d'août, votre ciel astral s'éclaircira. Vous récolterez les fruits de votre labeur.

Côté finance : prudence en début d'année, vous vivrez à l'économie, mais dès l'été les euros vont pleuvoir sur votre compte (vente/transaction immobilière/obtention de cré-



Thérèse Legendre

dit), à vous le ciel bleu.

Côté love : les influx seront contradictoires, le premier semestre, vous vivrez en mode frustration, sentiment de vide, de solitude affective, de blues. Changement dès l'été : que du bonheur, la deuxième partie de l'année Vénus (l'enjôleuse) prendra les choses en mains, elle s'installera dans le secteur des plaisirs de novembre à mars 2022.

GÉMEAUX : Mercure (messager des Dieux) votre Maître favorisera vos activités intellectuelles toute l'année. Jupiter (justice) Saturne (le sage) en Verseau, vous serez le diplomate de l'année 2021, le communicant, le conciliateur. Vous saurez convaincre par la dialectique, ouvert sur les autres, les sollicitations seront multiples. Vous gagnerez en autonomie au niveau professionnel, vous serez bénis des Dieux.

Côté finance : Aucune inter-

férence planétaire ne viendra perturber votre ciel astral, une année où vous saurez remplir votre besace d'euros et ça débordera de tous bords.

Côté love : Certains vont officialiser leur union, c'est le moment de construire, faire des projets sur du long terme. Les célibataires : la rencontre du siècle c'est pour 2021, tous les clignotants sont au vert. Profitez pleinement des largesses planétaires cette année.

CANCER : Un nouvel élan positif et constructif se mettra en place cette année, vous serez plus en harmonie avec vous-même, vous vous sentirez plus fort, plus convaincant envers vos collègues ou collaborateurs. Vos conditions de travail s'améliorent, fini les obstacles et les contretemps, une nouvelle ère s'ouvre devant vous. Vous vous recentrez sur ce qui sera essentiel à votre bien-être.

Côté finance : Le premier semestre le ciel vous gâte, vous

engrangerez les euros, mais la vigilance sera de mise en fin d'année, des dépenses concernant des appareils domestiques qui n'étaient pas prévues, des retards d'impayés ou des taxes à régler

Côté love : Vous serez inspirés, en confiance, votre vie amoureuse sera plus paisible, constructive, la relation à l'autre sera source de quiétude, de tranquillité. Les solos : vous serez pris de vertige, la relation sera vécue sous une forme de communion, de fusion de l'esprit, tel le tourbillon de l'amour.

LION : Vous devrez composer entre rébellion et guerre des ego, la faute à Saturne (blocage) et Jupiter (zizanie) en Verseau, signe opposé au vôtre et Uranus (le révolté) en Taureau : les vibrations astrales seront très agitées. Vous saurez relever tous les défis, vous êtes un chef, un ambitieux, un conquérant, vous saurez faire face à l'adversité, surtout si vous devez relever une entreprise, ou empêcher une faillite.

Côté finance : Il faudra serener la vis principalement le premier semestre. Si vous devez négocier des crédits, revoir des taux d'intérêt, il faudra batailler durement. Cela vous occasionnera une bonne dose d'adrénaline et de stress.

Côté love : Dès la mi-mars, les vibrations cosmiques vous permettront d'envisager l'avenir avec sérénité et confiance. Les nouvelles seront enthousiasmantes. Les célibataires : la passion ou rien, pas de demi-mesure ; l'autre devra se soumettre à vos désirs, vous serez le macho de l'année.

VIERGE : Une année de belle stabilité professionnelle, vous réorganiserez votre agenda, de plus en plus perfectionniste et exigeant avec les autres et avec vous-même. Les événements tourneront en votre faveur, vous serez de plus en plus rationnel et pragmatique. Vous ne reculerez pas devant l'obstacle. C'est votre esprit d'indépendance et de liberté qui dominera.

Côté finance : Vous saurez engranger et épargner, vous êtes le signe le plus prudent du

zodiaque qui a besoin de sécurité et vous avez les qualités de la saison qui vous a vu naître (fin de l'été / début d'automne) période des moissons, période des récoltes diverses, les greniers seront remplis afin de passer l'hiver en toute sérénité.

Côté love : Le nirvana sera d'actualité dès le deuxième semestre, Vénus (l'amante) et Mars (l'amant) prendront le contrôle de votre libido, vous terminerez l'année en beauté. Avec le soutien d'Uranus (coup de foudre) et de Neptune (fusion des corps).

BALANCE : Tous les signes d'air auront le vent en poupe en 2021, mais vous plus particulièrement, c'est une nouvelle ère qui s'annonce, une véritable bouffée d'oxygène, du renouveau dans tous les domaines de votre vie et cela pour longtemps. Vous déborderez d'imagination, vous décrocherez le soutien unanime de vos collègues. Vous serez efficace pour gérer vos affaires et votre carrière.

Côté finance : De belles vibrations astrales toute l'année, exception en novembre et décembre où vous dépenserez sans compter, attention aux trous dans les chaussettes, des sorties d'argent concernant un achat immobilier ou un bien professionnel.

Côté love : Mariage, enfant, achat d'une maison ou appartement : 2021 sera une année de projets, d'engagement à deux. Les célibataires : toutes les résonances astrales seront là pour que la rencontre se fasse, à vous d'être acteur de votre vie et d'accompagner ce très beau ciel étoilé qui vous ouvre tout grands les bras.

SCORPION : Vous devrez faire face aux adversités avec courage et ténacité, ça va swinger en 2021 Uranus (la tornade) en opposition en Taureau, Jupiter (l'indiscipline) Saturne (blocage) en Verseau, des événements brusques pourront surgir dans votre vie, rupture de contrat, licenciement, changement d'orientation professionnelle. Vous devrez ronger votre frein, retard, blocages dans vos projets, il faudra vous armer de patience.

UniCentre
 La rencontre idéale commence par vous !

50^e année
d'expérience

Une nouvelle année à deux !

UniCentre vous offre aujourd'hui, avec ses 50 années d'expérience et ses milliers d'adhérents, la possibilité de rencontrer celle ou celui que vous attendez.

. Vous recherchez le véritable amour ?
 . Vous êtes déçu(e) de vos rencontres ?
 . Vous fuyez les contacts virtuels ? ...

consultez nos profils en ligne
www.unicentre.eu

02 40 26 60 98

1 bis, av. de Provence
44500 LA BAULE

Horaires des marées

JOURS	HAUTE MER						BASSE MER		
	matin	haut.m	coeff.	soir	haut.m	Coeff	matin	haut.m	soir
Vendredi 8	00 01	4,58	56	12 31	4,70	57	05 43	1,81	18 26
Samedi 9	01 11	4,72	59	13 43	4,83	62	06 51	1,70	19 32
Dimanche 10	02 10	4,93	66	14 42	5,00	71	07 58	1,50	20 34
Lundi 11	02 59	5,15	75	15 31	5,16	80	09 01	1,25	21 30
Mardi 12	03 42	5,35	84	16 13	5,28	87	09 59	1,02	22 23
Mercredi 13	04 22	5,50	89	16 51	5,34	91	10 51	0,86	23 11
Jeudi 14	05 02	5,58	92	17 28	5,33	92	11 40	0,80	23 57
Vendredi 15	05 40	5,57	92	18 03	5,24	90	12 24	0,85	---
Samedi 16	06 19	5,48	87	18 37	5,10	84	00 40	1,11	13 06
Dimanche 17	06 56	5,31	80	19 10	4,91	75	01 22	1,31	13 47
Lundi 18	07 34	5,10	71	19 44	4,70	65	02 03	1,57	14 27
Mardi 19	08 14	4,85	60	20 22	4,48	55	02 46	1,85	15 08
Mercredi 20	08 59	4,60	49	21 09	4,27	44	03 31	2,12	15 54
Jeudi 21	09 57	4,38	40	22 23	4,12	37	04 23	2,34	16 47
Vendredi 22	11 24	4,24	35	---	---	---	05 23	2,48	17 49
Samedi 23	00 27	4,13	34	12 54	4,26	35	06 27	2,49	18 55
Dimanche 24	01 34	4,30	37	13 57	4,40	41	07 30	2,37	19 56
Lundi 25	02 20	4,52	46	14 46	4,59	51	08 26	2,15	20 47
Mardi 26	02 59	4,76	56	15 27	4,80	61	09 15	1,88	21 31
Mercredi 27	03 35	5,00	66	16 04	5,02	71	09 59	1,58	22 13
Jeudi 28	04 09	5,22	76	16 39	5,21	80	10 41	1,29	22 53
Vendredi 29	04 43	5,41	84	17 13	5,35	87	11 23	1,04	23 33
Samedi 30	05 19	5,54	90	17 48	5,44	92	12 04	0,87	---
Dimanche 31	05 56	5,60	93	18 26	5,43	93	00 13	0,94	12 45

GRAND DÉSTOCKAGE

à partir de

- 30 %

Tenues d'intérieur et robes de chambre pour Hommes et Femmes
Lingerie - Corseterie

LES PLUS BELLES MARQUES

SP
SIMONE PÉRELE
PARIS

LOU
PARIS
Oscalito
1936

MARIE JO
Charmline*

cherry
beach

EMPREINTE

Felina
Christiane Lemaire

le chat
Lingerie

PRIMADONNA
Lidea
Canat
PARIS

Voir conditions en magasin

Lingerie Corseterie
Florence Bechet

*Florence vous souhaite
une très belle année 2021*

4, bis place Mauperthuis
face à la Poste

LE POULIGUEN - Tél. 02 40 42 31 04

Ouvert du lundi au samedi
de 10h à 12h30 et de 14h30 à 18h30

Côté finance : Attendez-vous à une année de dur labeur ; il faudra thésauriser tel un ermite. La bonne nouvelle arrivera en automne, vous récolterez les fruits de votre travail de fond, vous pourrez dépenser sans compter. Pour certains une vente, une transaction immobilière qui fera inonder d'euros leur compte en banque.

Côté love : Le grand amour pour les solos sera pour la fin de l'été /début d'automne, que du bonheur. Vénus mettra de la passion dans vos amours, cela perdurera jusqu'au printemps 2022, des roucouades avec le soutien de Mars (l'amant) dès août, il vous obligera à sortir de votre tour d'ivoire.

SAGITTAIRE : Une année de bonheur se profile pour vous, Jupiter (l'optimiste) Saturne (le sage) en Verseau, ces deux poids lourds boosteront votre vie sociale et professionnelle. Les obstacles tomberont les uns après les autres, vous obtiendrez le feu vert de votre hiérarchie, de vos collègues,

ou collaborateurs selon votre situation. Vous élargirez votre carnet d'adresses.

Côté finance : Aucune ombre au tableau, vous vivrez en mode protection toute l'année. Si vous avez des transactions immobilières à effectuer, les opérations seront fructueuses. Vous bénéficierez d'une belle cote de popularité.

Côté love : Une année d'émancipation, à vous les défis, vous mettez en avant vos talents de Cupidon, de charmeur. Envie de jouer, ne pas se prendre la tête, vivre dans l'instant présent (carpe diem). Cela ne vous empêchera pas d'être sincères et intègres dans vos relations.

CAPRICORNE : Une année de grande fluidité, vous serez au top de vos performances intellectuelles. L'enthousiasme l'emportera sur les doutes et les incertitudes. Aux oubliettes votre scepticisme légendaire. Uranus (confiance) en Taureau vous permettra de résister et de vous adapter. Tout est permis en 2021 : osez, demandez

Francine Godet
Magnétiseuse - Guérisseuse - Rebutouse
Depuis 2002, j'apporte mon aide dans tous les domaines de la santé
Tél. : 06 95 01 97 79 Tarif libre
De mes Mains avec mon Coeur.
Sur RDV au Centre de Bien-Être et de Santé
4 avenue du Bois d'Amour 44500 LA BAULE

et vos vœux seront exaucés.

Côté finance : Une année de grande lucidité dans la gestion de vos biens, de vos revenus. Vous mènerez à bien vos projets en faisant preuve de grande sagesse. Venus (la petite fortune) en visite chez vous de novembre à mars 2022 : chance au jeu ; à vous la corne d'abondance.

Côté love : Le nirvana dès l'été, Venus la déesse de l'amour traversera votre signe en début d'année et en automne, elle s'installera jusqu'au printemps 2022, vous redécou-

vrez le bonheur d'aimer. Tout sera évident, le changement sera flagrant. Vous serez réconciliés avec votre corps. Votre sensualité au top du top, même très débridée, à vous les plaisirs des sens.

VERSEAU : Bonjour Jupiter (les honneurs) Saturne (la science) en visite chez vous, un an pour Jupiter et 2 ans et demi pour Saturne. Attendez-vous à une année mouvementée, pleine de surprises. Les vibrations cosmiques de ces deux poids lourds feront des

merveilles. Vous êtes le visionnaire du zodiaque, vous saurez dynamiser les troupes, vous êtes anticonformistes, le plus marginal, mais aussi novateur, concepteur de projets, vous êtes Monsieur la science, le plus progressiste.

Côté finance : Vos intuitions seront remarquables, vous serez dans une année de mise en place de projets, avec un cahier des charges, cela occasionnera des investissements ou des ventes qui se profileront tout au long de l'année. Vos gains seront en stand-by, tout se finalisera en 2022.

Côté love : Vous serez dans la lumière le premier semestre, votre humour séduira, vous n'aimez pas rester inaperçus, vous ne saurez pas où donner de la tête, les sollicitations seront multiples. La deuxième moitié de l'année : il faudra débrancher votre mental, ne vous laissez pas happer par un brin d'arrogance.

POISSONS : 2021 une année de transition avant de faire le

grand saut en 2022 (visite de Jupiter). Vous êtes au bout de l'aventure, vous réfléchirez à un nouveau projet, vous serez en mode réflexion, introspection. Dans tous les secteurs, vous assumerez vos responsabilités. Les graines semées commenceront à germer, l'heure des récoltes se profilera cet automne.

Côté finance : L'objectif sera de retrouver une stabilité financière. Vous aurez l'occasion de remplir votre compte en banque dès l'automne (promotion/revenus à la hausse, vente/transaction immobilière). Des portes s'ouvrent, vous avancerez vos pions un par un.

Côté love : Douceur d'amour dès le début de l'année et ensuite tout basculera dès l'automne, vous replongerez dans l'amour fusionnel avec votre moitié. Vous finirez l'année en beauté et particulièrement concernés les célibataires. Vos amours frissonneront, vous suivrez la voie du cœur, votre côté de séduction sera au niveau le plus haut.

Thérèse Legendre

PRESTALLIANCE : le spécialiste de la livraison quotidienne de votre repas à domicile accueille un nouveau traiteur



Depuis 2009, PrestAlliance vous livre chaque jour et sur toute la presqu'île, un repas équilibré. Vous composez votre menu selon vos goûts grâce à une carte très diversifiée. Il n'y a pas de menu imposé, chacun peut choisir ses plats en fonction de ses envies et de son régime (repas mixés, hypocaloriques, diabétiques, sans sel...) puisque la carte propose un choix entre cinq entrées, cinq plats, cinq légumes, deux fromages et cinq desserts tous les jours !

Un nouveau traiteur & des producteurs locaux

PRESTALLIANCE - Tél. : 02 40 00 14 15

PrestAlliance travaille depuis sa création avec un traiteur de la région qui est connu pour sa qualité de prestation et de fabrication artisanale. Les yaourts et les fromages blancs proviennent de la ferme de Mezerac à Saint-Lyphard.

De plus comme nouveauté pour 2021, PrestAlliance a mis en place un partenariat avec un nouveau traiteur proposant des recettes gourmandes de viandes et de poissons cuisinés à basse température pour mieux vous satisfaire et vous garantir un choix encore plus important. La mise en service se fait sous 24h sans engagement et sans conditions particulières d'admission avec possibilités de prises en charges et de réductions fiscales.

Une zone de livraison étendue

PrestAlliance intervient sur toute la presqu'île : Guérande, La Baule, Pornichet, Saint-Nazaire, Le Pouliguen, Le Croisic, Batz-sur-Mer, Herbignac, La Chapelle des Marais, Asserac, Saint-Lyphard, La Turballe, Piriac, Mesquer et Saint-Molf.

VOTRE SALON DE COIFFURE **albane**

CAMILLE
LA BAULE

CHANGE DE NOM
MAIS NE CHANGE PAS D'ÉQUIPE ET DEVIENT :

SEYEN
LA BAULE
Hairstylist ~ Colorist

Christelle et toute son équipe vous souhaitent
une très belle année 2021

23, boulevard Hennecart - LA BAULE
02 40 60 45 25 - 02 40 60 27 49

Où vous procurer La Baule+ chaque mois ?

La Baule	
Résidence du Golfe Avenue de la Plage.	Carrefour Express 21 Avenue Henri Bertho. Tél.02.40.42.03.26 - Ouvert tous les jours à 7H
Hôtel Alcyon 19,avenue des Pétrels.Tél.02.40.60.19.37	Boulangier Pâtisier Chocolatier - Tradition créative. Passage du Royal La Baule. Tél.02.40.60.92.81.38, av. Lajarrige. Tél.02.40.60.24.26
Epicerie de la Forêt 72 avenue de Lyon	Hôtel Astrolabe Hôtel Astrolabe (2 ^e), 106,avenue de Lattre de Tassigny.Tél.02.40.60.21.75.A 200 mètres de la plage. Equipement ADSL
Aquabaule Rue Honoré de Balzac.Tél.02.40.11.09.00	Foncia Transaction 9 Esplanade François André. Tél.02.40.60.02.89
La Baule+ est disponible dans la gare SNCF	Pizza' Nini Vente à emporter:23,av. Lajarrige. Commandes au 02.40.60.83.24.
Carrefour city Place de la Victoire. Ouvert 7 jours sur 7.	La Régence Cadeaux - Articles pour fumeurs.313,av. de Lattre de Tassigny.Tél.02.40.24.23.70. www.laregence.fr
Hôtel Restaurant Le Saint Christophe 1 avenue des Alcyons. Tél.02.40.62.40.00	Le Lotus d'Or Restaurant asiatique. 1, ave Pierre 1 ^{er} de Serbie. Près de la gare. Tél. 02.40.24.14.92.
Flours de Toscane 40 av. Henri Bertho Tél.02.40.60.37.95	Restaurant Indochine Restaurant gastronomique Vietnamien.65, av Marcel Rigaud.Tél.02.40.23.44.28
Garage Blanchard Station service:7 jours sur 7 - Mécanique toutes marques. 14 av de Lattre de Tassigny.Tél.02.40.60.07.33	Hôtel les Pleiades 28 bd René Dubois.Tél.02.51.75.06.16.
Grenier à Pain 303,av. du Maréchal de Lattre de Tassigny. Tél.02.40.60.28.82.	La Croisette 31,place Leclerc.Tél.02.40.60.73.00. Bistrot maritime
Carrefour market	La Poste Place du 18 Juin 1940 Tél.02.40.11.33.81
TRICOIRE	SPAR 32,avenue Lajarrige. Tél.02.40.60.79.39
Cordonnerie - Clés - CC des Salines.Tél. 02.49.52.66.29. Ouvert du lundi au samedi de 9h à 19h30	PASSAGE DU ROYAL BOULANGERIE PÂTISSERIE
Golf Saint-André-des-Eaux Route de Saint-Denac - 2 parcours 18 trous - 1 parcours 9 trous - 1 practice - Club House Restaurant. Tél.02.40.60.46.18	Beer & Caps 3,allée des Houx.Tél.02.40.23.06.94.
Christophe Roussel Christophe Roussel,artisan, chocolatier, pâtisier.6,allée des Camélias. Tél.02.40.60.65.04	Le Billot Grill - Rôtisserie - Place du marché. Tél.02.40.60.00.00.
Mairie de La Baule La Baule+ est disponible à la mairie de La Baule et la mairie annexe d'Escoubac	Adonis Résidence de tourisme. 53 Avenue du Maréchal Fochet d'Esperey.Tél. 02.40.11.72.72.
Maison Pavie Restaurant Lounge Bar - Quartier du Royal - 20 bis,avenue Pavie. Tél.02.40.88.07.13.	Hôtel Mona Lisa 42,avenue G. Clémenceau. Tél.02.40.60.21.33
Le Jazz Volant Aérodrome de La Baule. Tél.02.40.60.41.80	Catherine Coiffure 9,allée des Tamaris.Tél.02.40.60.10.59
Le Gulf Stream Un distributeur à journaux est à votre disposition dans l'enceinte du cinéma Le Gulf Stream.	Lajarrige 42,avenue Lajarrige.
Brasserie La Villa Une invitation au voyage. 18 avenue du Général de Gaulle - Place du Maréchal Leclerc Tél.02.40.23.06.00	Vincent et Vincent Salon de coiffure - Bioesthétique Esplanade François André. Tél. 02.40.60.86.09
LB Mer Restaurant - Crêperie - Bar 11 boulevard René Dubois. Tél. 02.40.23.80.61	La Roche-Mathieu Restaurant: 28 r Golf - côte Sauvage - Tél. 02.40.23.92.12. Fruits de mer- poissons viandes - Superbes vues panoramiques terrasse & salle - Possibilité groupe.
Yummy Sandwicherie - Pâtisserie - Viennoiserie. 123, avenue du Général de Gaulle.	L'Atelier de Valérie 23,rue du Croisic.Tél.02.40.23.59.83.
Le Fournil de la baie Boulangerie bio - Pâtisserie - Sandwicherie 199, avenue de Lattre de Tassigny Tél.02.40.60.27.28	St Molf
Pornichet	Rêve Immobilier Agence immobilière 35, Rue de la Duchesse Anne Tél: 02.40.61.67.21
TrésorsdesRégions.com 152,avenue Général De Gaulle Tél.02.40.15.00.33	Au Bon Pain Mendulphin Boulangerie - 15, rue Duchesse Anne - Saint Molf.Tél.02.40.53.98.08
Nina à la Plage Brasserie, 7 Bld des Océanides Tél.02.40.00.91.91	Missillac
Casino Shop Place du Dauphin (près de la gare SNCF). Tél.02.40.61.10.34	Domaine de la Bretesche 44780 Missillac.Tél.02.51.76.86.96
La Baule+ est disponible dans la gare SNCF	Pontchâteau
West Restaurant 5,av. du Gulf Stream Tél.02.51.10.81.43	Auberge du Calvaire Logis, 6,route de la Brière,Le Calvaire.Tél. 02.40.01.61.65
Mesquer - Quimiac	Orvault
Coccinelle express 31,rue Hoëdic.Tél.02.40.70.32.69.	Boulangerie Pâtisserie Amandy 368,route de Vannes.44700,Orvault. Tél.02.40.16.76.43.
La Cabane à huîtres Port de Kercabellac.Tél.02.40.91.37.83 - Huîtres, Poissons, Moules frites, Fruits de mer	Rennes
Le Skipper Café Place de l'Hôtel (face à la mairie). Tél.02.40.42.54.39. Le Skipper Café est un bar situé au bourg de Mesquer.	Chef Edgar Restaurant - Bistrot - Brasserie - 1 cours de la Vilaine - Place de l'Eglise - Cesson Sévigné - Tél 02 99 83 11 21 - www.chefedgar.fr
Saint-Lyphard	Paris
Maison Princet Boulangerie - Pâtisserie Rue du Vigonnet (en face de la salle Sainte Anne).Tél.02.40.91.41.02	Café de Flore 172,bd Saint Germain,75006,Paris. Tél.01.45.48.55.26
Asserac	Au Petit Victor Hugo 143,avenue Victor Hugo,75116,Paris. Tél.01.45.53.02.68.
Boulangerie Le Thiec Boulangerie - Pâtisserie, rue de la Poste. Ouverture tous les jours. Tél.02.40.01.71.04.	

Guérande	
Espace Culturel La Baule + à l'entrée de l'Espace Culturel E.Leclerc	Les bonbons de Guérande 24 rue St Michel
Mairie Un distributeur se trouve à l'entrée de la mairie de Guérande	Vêtements Corderoch 8,rue Saint-Michel.Tél.02.40.24.91.31. Vêtements pour hommes.
Restaurant Da Etto 6,avenue Anne de Bretagne,à côté du Ciné Presqu'île de Guérande (face à La Poste)Tél.02.40.24.40.40.	Intermarché Super Route de La Baule - Tél.02.40.60.13.10
Restaurant Hot Wok Parc d'Activités de Careil. Tél.02.40.23.58.00.	TrésorsdesRégions.com Route de Sallé - Tél.02.40.15.00.30
Bureau Vallée Papeterie - Mobilier - Bureautique. 10,rue de la Briquerie Tél.02.40.887.881	La Pincée de Sel Restaurant Pizzeria. Place Kerhilliers Zone de Villejames. Tél.02.40.62.09.89
Ciné Presqu'île 4,avenue Anne de Bretagne. Tél.02.40.00.60.60.	Restaurant Chez Fernand 2330 route de la Baule à Guérande. Téléphone:02.40.23.79.38.
Ambiance & Styles 11,rue de Bréhany,Parc d'Activités de Villejames.Tél.02.40.22.44.33.	Maison Visentin Artisan boulanger pâtisier.21 bis,Bd Général de Gaulle.Tél.09.53.48.07.24
HOA Bar Restaurant - Leniphen Sallé - Tél.02.40.88.78.24	Adonis Fleurs 14,avenue Gustave Flaubert. Tél. 02.40.90.33.56.
Au Pain Doré 3,rue Saint-Michel.Tél.02.40.24.93.82.La boulangerie où l'on peut trouver la fameuse Banette!	Les Chais St François Zac de Villejames place Kerhillier. Tél.02.40.70.95.10
	Crêperie Le Logis 1,place de la Psalette - Tél.02.40.42.96.46
Le Pouliguen	
Vélo Zen Ventes, Entretien et Réparation - Spécialiste Vélos électriques - 9 rue du Général Leclerc - Tél 09 83 72 97 41	Le Bateau Ivre Crêperie - Dégustation.6,quai Jules Sandeau.Tél.02.40.42.31.52
Boulangerie Airaud Boulangerie Airaud.7,rue du Bois.Tél.02. 40.42.31.56. Boulangerie Pâtisserie Chocolatier Glacier. Les spécialités sont La Pascalette et L'Armorican. Horaires: 6h45-19h30.	Coiffure Au 8 8 rue de la plage.Tél.02.40.42.31.87
Au Bonheur des Chiens 4 bd Gal de Gaulle.Tél.02.40.42.37.48 - Toiletage et accessoires pour chiens	Votre Marché 8 grande rue - Tél.02.40.42.31.41
La Sarthoise Boucherie - Charcuterie. Champion de France 2011 «Meilleur plat de Tripe». 9, rue de l'Eglise au Pouliguen. Tél.02.40.42.31.76	La Vie Claire Magasin d'alimentation bio. 18 rue de Cormen.Tél.02.51.75.54.08
	Intermarché Rue de Cormen,44510 Le Pouliguen Téléphone:02.40.42.10.46
	L'AP'Airaud 20 bd de l'Atlantique.Tél.02.40.66.38.34
Le Croisic	
Chef François et Rosalie Boulangerie Artisanale - Pâtisserie. Place Dinan Tél. 02.40.23.02.06. Ouverture : 7h-19h30	Galerie Intermarché Océarium du Croisic Avenue Saint-Goustan Tél.02.40.23.02.44
La Route du Cacao 4,place Boston Tél.02.40.53.78.51 62,rue du Traict (face à la gare SNCF) Tél.02.40.60.52.71	Domaine de Port aux Rocs 44,avenue de PortVal. Tél.02.40.11.44.44
Au Fournil des Salorges 57 avenue Henri Becquerel. Tél.02.40.23.18.34	La Baule+ est disponible dans la gare SNCF
Batz-sur-Mer	La Madeleine
Boucherie - Charcuterie 9 rue Jean XXIII.Tél.02.40.23.91.15	Votre Marché Supérette. Ouverture:8h-19h30,sauf dimanche après-midi. Tél.02.40.61.92.23.
Bouquinerie Café Dans la zone de Prad'Vein, au cœur des marais salants.Tél.02.40.23.80.03. Grand choix de livres d'occasions.	Boulangerie Le Dortz 10,rue des Parcs Neufs. Tél.02.40.61.93.13
Café de la Tour Restaurant - Bar - PMU - 4,place du Garnal.Tél.02.40.23.83.06	Saint André des Eaux
La Roche-Mathieu Restaurant: 28 r Golf - côte Sauvage - Tél. 02.40.23.92.12. Fruits de mer- poissons viandes - Superbes vues panoramiques terrasse & salle - Possibilité groupe.	Cocci Market 2,place de la Mairie.Tél.02.40.01.29.17
L'Atelier de Valérie 23,rue du Croisic.Tél.02.40.23.59.83.	La Turballe
	Boulangerie Delestre Boulangerie Pâtisserie Delestre : Pain de tradition Française issu de farine «Label Rouge», «La Bagatelle» Chocolats et glaces maison. Spécialités bretonnes.
	SUPER U 2,rue des Pins. Tél.02.40.11.88.30.
	Piriac sur Mer
	Boulangerie Pâtisserie Au Fournil du Port 9,place de l'Eglise.Tél.02.40.91.77.37. Fermé le jeudi - Horaires 7H30- 13H15/15H30-19H00 Dimanche:7h30 - 13h15/15h-18h
	Rennes
	Chef Edgar Restaurant - Bistrot - Brasserie - 1 cours de la Vilaine - Place de l'Eglise - Cesson Sévigné - Tél 02 99 83 11 21 - www.chefedgar.fr
	Paris
	Café de Flore 172,bd Saint Germain,75006,Paris. Tél.01.45.48.55.26
	Au Petit Victor Hugo 143,avenue Victor Hugo,75116,Paris. Tél.01.45.53.02.68.
La Baule+ est disponible dans tous les offices de tourisme de la presqu'île. Consultez le journal en ligne sur www.labaule- plus.com Consultez le journal sur votre Smartphone ou tablette via l'application La Baule Styles	

Votre horoscope de janvier avec Théma

Thérèse Legendre

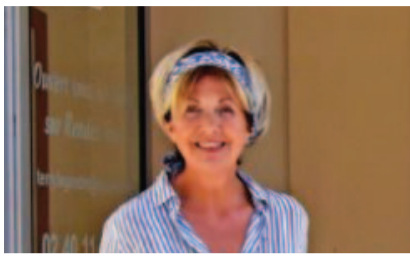

Cabinet d'astrologie
Atelier d'initiation à
l'astrologie

172, avenue de Lattre de Tassigny, 44500, La Baule.
Tél. 02 40 11 08 85
Ouvert tous les jours
www.astrologie-thema.com

BELIER : Votre ciel astral s'éclaircit, vous allez tirer un trait sur l'année 2020. Vous bénéficierez de puissants soutiens extérieurs, vous serez porté par une vague d'optimisme. Côté amour : un vent de renouveau va souffler sur vos amours, foncez !

TAUREAU : Un début d'année stressant, votre situation générale sera fragilisée, vous devrez résister aux pressions de l'extérieur. Côté amour : vous serez à fleur de peau, agité, tendu, vous serez sur des charbons ardents. Gare aux somatisations.

GEMEAUX : Top ce début d'année, vous entrez dans une phase de grande transformation, une phase de nouveauté. Le climat sera très protecteur, tout sera canalisé et bien structuré. Côté amour : la communication amoureuse sera idyllique, parfaite.

CANCER : Vous ne vous laisserez pas impressionner, le vent tournera en votre faveur. Les astres vont vous offrir un cadre très rassurant. Côté amour : tous les espoirs sont permis, une belle danse des planètes s'offre à vous. A vous de cueillir, mystère à la nuit.

LION : Les astres ne vous feront pas de cadeau, tout est en train de bouger, vous ferez le forcing pour imposer une nouvelle vision à vos collaborateurs ou à votre hiérarchie. Côté amour : frustration, l'impatience va dominer. Vous aimez les challenges et bien, vous serez servi !

VERGE : Vous serez créatif, inspiré, vous retrousserez vos manches, vous serez communicatif. Les vibrations astrales vous chantent une belle mélodie en ce début d'année. Côté amour : de la magie dans les couples. Les célibataires, tous les clignotants sont au vert, alors osez déclarer votre flamme.

BALANCE : Grand chamboulement pour vous ami Balance. Un vent de renouveau, une renaissance

et qui va durer dans le temps. Côté amour : vous ne serez pas au bout de vos surprises, le retour d'un ou d'une ex, ce qui provoquera une onde de choc et si vous rêvez d'aventure; vous serez servi.

SCORPION : Zone de turbulences ce début d'année, ça va cogiter; le climat ambiant sera lourd et tendu. Côté amour : vous n'aimez pas ce qui est tiède et bien ça va swinguer. Vénus (la séductrice) en Capricorne signe ami, votre libido va s'enflammer.

SAGITTAIRE : Vous serez au sommet de votre forme, vous serez sur le pont et mobilisé à 200 pour cent. La confiance est de retour, vous saurez dépoussiérer ce qui doit l'être. Côté amour : certains vont décrocher le gros lot, tous vos sens seront en éveil.

CAPRICORNE : Vénus vous fait un clin d'oeil, de passage chez vous, histoire de bien débiter l'année. Tous les projecteurs seront braqués sur vous, gloire et beauté. Côté amour vous serez remonté comme une pendule, un mois de plaisirs, de sensations torrides.

VERSEAU : Que de monde chez vous en ce début de nouvelle année; Jupiter (la chance) Saturne (le professeur) Mercure (l'élève) et bien sûr le Soleil (le rayonnement): de nouveaux projets se profilent pour vous (études, stage, formation, séminaire) selon votre situation. Côté amour : votre état d'esprit change, vous êtes un cérébral. Un big-bang amoureux se profile à l'horizon.

POISSONS : Place à l'amour afin de bien commencer cette nouvelle année. Vous ne résisterez pas à l'appel des sens. Les amoureux seront sur un petit nuage et les célibataires, vous ne refuserez aucune invitation, vous entrez dans une phase de métamorphose. Côté euros vous ne vous refuserez rien, se faire plaisir est votre devise.

Thérèse Legendre

Commerçants, artisans : vos contacts pour vos campagnes publicitaires

La Baule+ : Fabienne Brasseur au 06 08 80 39 55 ou fabienne@labauleplus.fr

Kernews : Cyrille Morice au 06 87 75 09 50 ou cyrille@kernews.com

« Celui qui arrête de faire de la publicité afin d'économiser de l'argent, peut tout aussi bien arrêter sa montre afin de gagner du temps. » Henry Ford.

La Baule + est éditée par la SARL La Baule Plus
1 bis, allée du Parc de Mesemena, 44500, La Baule.
Téléphone : 02 40 60 77 41
Courriel :
redaction@labauleplus.fr

Sarl au capital de 4600,00 €
RCS ST NAZAIRE : 452 575 285
APE : 221E
Imprimé par AG Roto
Tirage : 35 000 exemplaires.
Directrice de la publication :
Fabienne Brasseur

Rédacteur en chef :
Yannick Urrien
ISSN : 1767-6150
Dépôt légal à parution.
Publicité : Fabienne Brasseur au
02 40 60 77 41 ou
fabienne@labauleplus.fr



LE SPÉCIALISTE DU VIAGER

Atlantic VIAGER

SUR LA CÔTE ATLANTIQUE

Pour améliorer votre qualité de vie... Avez vous pensé à la vente de votre bien en viager ?

DEPUIS 15 ANS À VOS CÔTÉS

Etude gratuite - Sans engagement
02 40 15 18 78 - www.atlanticviager.fr



BE GREEN BE BARRIÈRE

POUR SWINGUER LIBREMENT DEVEZ ADHÉRENT

À PARTIR DE **89€** / MOIS

Abonnement 9 trous
 Pratices illimité et prêt de chariot

02 40 60 46 18
 www.golfbarriere-labaule.com

B
 GOLF INTERNATIONAL
BARRIÈRE
 LA BAULE



Golfiez sur des parcours de légende, soyez Barrière. *Cotisation individuelle 1^{ère} année 9 trous (ne pas avoir été adhérent depuis plus de 2 ans) par mois pour une durée de 12 mois avec 36€ de frais de dossier. Cette cotisation inclut : 10% de remise sur les restaurants, bars du groupe Barrière La Baule ainsi qu'au pro shop... Photos : Fabrice Rambert, iStock, SAATCHI & SAATCHI

La ville du Pouliguen plante des arbres

Comme chaque année en cette période, le service des espaces verts du Pouliguen assure différentes plantations. Au total, ce sont dix-sept nouveaux arbres qui sont plantés. Fabienne Le Héno, adjointe au cadre de vie et à l'environnement, explique : « Les arbres sont de précieux atouts pour la qualité de vie de tous et pour l'attractivité de notre station balnéaire. Ce sont aussi de véritables alliés pour lutter contre le réchauffement climatique ». Sur le site de Cramphore, un bouleau et un chêne vert ont pris racine. Julie Auneau, responsable du service des espaces verts, si-

gnale : « Les alignements de cupressus aujourd'hui âgés sont fragilisés à chaque tempête. Lorsque des branches sont cassées, des champignons s'infiltrant et endommagent la structure interne des troncs. Ceci crée un risque pour la sécurité. Il faut progressivement renouveler ces alignements avec des essences d'arbres plus adaptées au milieu urbain (proximité de la voirie, des pistes cyclables et des cheminements piétons) ». C'est le cas également boulevard de l'Atlantique, où un chêne vert va dorénavant s'épanouir, en lieu et place d'un cupressus. Pour la municipalité, il n'est pas

pour autant question de supprimer tous les cupressus : « Ils font partie de l'ADN de notre commune et de son identité », déclare Fabienne Le Héno. Des bulbes viendront également colorer les deux espaces verts de l'allée des Mouettes qui verront grandir deux nouveaux bouleaux et deux chênes verts.

Les fruits d'un micro-verger pourront être cueillis par tous les habitants

Par ailleurs, sachant que certains arbres plantés ne pren-



nent pas, un mûrier-platané situé à proximité du Petit bassin et un chêne localisé parking de Civanam vont être remplacés. « Il n'y a jamais 100 % de reprise » note Julie Auneau. À l'école Victor Hugo, les quatre arbres fruitiers, peu adaptés aux lieux, ont été remplacés par un

chêne vert, un bouleau, un magnolia et un cerisier à fleurs. Trois fruitiers ont été replantés à proximité du lac des cygnes (proche de la résidence de retraite « Korian » et de l'accueil de loisirs « La Caravelle »). Fabienne Le Héno indique : « Les fruits de ce micro-verger pourront

être cueillis par tous les habitants ». Elle ajoute : « La création de vergers et la plantation de fruitiers sont des objectifs de notre politique de végétalisation tout comme le choix d'essences endémiques, rustiques, affirmant notre identité et économes en eau ».

Paysagiste

Loirat Jardinage

Contactez nous au **02 40 24 98 95 / 06 80 30 29 89**

CONTRAT D'ENTRETIEN ANNUEL

Entretien Taille Tonte

Bénéficiez des avantages Loi Borloo TVA en vigueur + déductions fiscales

Vous souhaitez que votre jardin soit entretenu toute l'année par une équipe de professionnels, pensez au contrat d'entretien.

DEVIS GRATUIT

Votre jardin ? C'est mon métier !

Loirat Daniel
 Jardins Espaces Verts

• Création de jardins • Maçonnerie • Élagage et abattage • Terrasses bois ou pavés • Clôtures
 • Entretien de copropriétés • Tonte de pelouse • Taille d'arbres, haies, massifs... • Bêchage, désherbage ...

Daniel Loirat Paysagiste - Cannevé - Le Blanc 44350 Guérande
 Tél : 02 40 24 98 95 / 06 80 30 29 89 - Email : daniel.loirat@yahoo.fr - www.loirat-paysagiste.com





SALORGES ENCHERES

Nantes - La Baule



CALENDRIER DES VENTES 1^{er} SEMESTRE 2021



NANTES - SAMEDI 23 JANVIER à 14h

OBJETS DU HASARD

Nombreux Bibelots – Vaisselle – Mobilier XIX^{ème} et de Style

Expositions : Vendredi 22 de 16 h à 18 h – Samedi 23 de 9 h à 12 h



NANTES - SAMEDI 20 MARS à 14h

JOUETS

Poupées - Voitures 1/43^e - Trains et Jouets divers

Expositions : Vendredi 19 de 16 h à 18 h – Samedi 20 de 9 h à 12 h

Consultant : Henri CARRE de LUSANCAY Tél : 06.80.32.59.18

NANTES - SAMEDI 30 JANVIER à 10h

MILLE ET UN PAPIERS

Cartes postales - Photographies – Affiches - Vieux papiers

Expositions : Vendredi 29 de 16 h à 18 h – Samedi 30 de 9 h à 10 h



NANTES - SAMEDI 27 MARS à 14h

BANDES DESSINÉES

Bandes dessinées & figurines

Expositions : Vendredi 26 de 16 h à 18 h – Samedi 27 de 9 h à 12 h

Consultant : Antoine HULIN Tél : 06.63.70.57.98

NANTES - SAMEDI 13 FÉVRIER à 10h & 14h

10h : ENVIRON 200 MANNETTES
14h : LIVRES ANCIENS ET MODERNES

Expositions : Vendredi 12 de 16 h à 18 h – Samedi 13 de 9 h à 10 h

Consultante : Caroline VELK : Tél : 06.99.94.10.05 / E-mail : carolinevelk@hotmail.com



NANTES - SAMEDI 10 AVRIL à 14h

ART TRIBAL

Madagascar environ 100 lots

Art Africain dont R.D.C. - Haute Volta - Mali - R.C.I. - Nigéria ...

Expositions : Vendredi 9 de 16 h à 18 h – Samedi 10 de 9 h à 12 h

Consultant : Jean-Yves COUE Tél: 06.08.88.43.20 E-mail : arttribal.coue@free.fr

LA BAULE - VENDREDI 19 FÉVRIER à 15h

AUTOMOBILES

Oldsmobile Super88 - NSU Sport Sprints 1223
Porsche 911 Carrera - Morgan Plus4
Fond de garage d'un passionné d'automobiles
dont Pneus – Bidons - Revues Techniques - Etc...

Expositions : Vendredi 19 de 10 h à 12 h et de 14 h à 15 h



NANTES - SAMEDI 17 AVRIL à 14h

BELLE VENTE MOBILIÈRE

Tableaux Anciens & Modernes - Objets d'Art - Objets de vitrine
Mobilier XVIII^{ème} & XIX^{ème} Siècles

Expositions : Vendredi 16 de 16 h à 18 h – Samedi 17 de 9 h à 11 h

NANTES - SAMEDI 24 AVRIL à 14h

MILITARIA

Collection de décorations & médailles - Armes anciennes
Baïonnettes - Uniformes & divers

Expositions : Vendredi 23 de 16 h à 18 h – Samedi 24 de 9 h à 11 h

Consultant : Henri CARRE de LUSANCAY - Tél : 06.80.32.59.18

LA BAULE - SAMEDI 20 FÉVRIER à 14h

OBJETS DU HASARD

Nombreux Bibelots – Vaisselle – Mobilier XIX^{ème} et de Style

Expositions : Vendredi 19 de 16 h à 18 h – Samedi 20 de 10 h à 12 h

NANTES - SAMEDI 27 FÉVRIER 2021 à 10h

MILLE ET UN PAPIERS

Cartes postales - Photographies – Affiches - Vieux papiers

Expositions : Vendredi 26 de 16 h à 18 h – Samedi 27 de 9 h à 10 h



LA BAULE - SAMEDI 15 MAI à 14h

AU BONHEUR DES DAMES

Mode & accessoires de mode dont VUITTON, HERMÈS
CHANEL, DIOR - Bijoux - Parfums

Expositions : Vendredi 14 de 16 h à 18 h – Samedi 15 de 10 h à 12 h

NANTES - SAMEDI 13 MARS à 14h

ŒUVRES PICTURALES

Tableaux du XVIII^{ème} Siècle à nos jours - Estampes - Dessins

Expositions : Vendredi 12 de 16 h à 18 h – Samedi 13 de 9 h à 12 h

NANTES - SAMEDI 19 JUIN à 14h

ART PUBLICITAIRE

Plaques émaillées - Tôles lithographiées - Panonceaux
Affiches - PLV - Boîtes lithographiées etc ...

Expositions : Vendredi 18 de 16 h à 18 h – Samedi 19 de 9 h à 12 h

Consultant : Frédéric DUFETELLE - Tél : 06.63.55.59.74



NANTES

8 bis Rue Chaptal 44100 Nantes | 132 Av. des Ondines 44500 La Baule

Tél. 02.40.69.91.10 – Fax 02.40.69.93.92 - e.mail : sarlkac@orange.fr

www.encheres-nantes-labaule.com

Sarl au capital de 50400 €
AGREMENT 2002-089
RCS NANTES 441 573 110

